

DMM株 ノーマルモード 操作マニュアル

株式会社 DMM.com証券

Copyright(C) DMM.com Securities Co.,Ltd. All Rights Reserved

1.はじめに

- 1-1. [インストール方法](#) 03
 1-2. [画面構成について](#) 04

2.ログイン/ログアウト

- 2-1. [ログイン](#) 05
 2-2. [ログアウト](#) 06

3.市場選択

- 3-1. [市場選択](#) 07

4.入出金

- 4-1. [クイック入金](#) 08
 4-2. [出金予約](#) 10
 4-3. [出金予約取消](#) 12
 4-4. [振替入出金](#) 14
 4-5. [入出金履歴照会](#) 16
 4-6. [為替取引](#) 17
 4-7. [為替取引取消](#) 19
 4-8. [為替取引照会](#) 20

5.現物取引(国内株)

- 5-1. [現物買 通常注文\(成行\)](#) 21
 5-2. [現物買 通常注文\(指値\)](#) 25
 5-3. [現物買 特殊注文\(逆指値\)](#) 29
 5-4. [現物買 特殊注文\(OCO\)](#) 33
 5-5. [現物売 通常注文\(成行\)](#) 37
 5-6. [現物売 通常注文\(指値\)](#) 40
 5-7. [現物売 特殊注文\(逆指値\)](#) 43
 5-8. [現物売 特殊注文\(OCO\)](#) 46

6.信用取引(国内株)

- 6-1. [信用新規 通常注文\(成行\)](#) 49
 6-2. [信用新規 通常注文\(指値\)](#) 53
 6-3. [信用新規 特殊注文\(逆指値\)](#) 57
 6-4. [信用新規 特殊注文\(OCO\)](#) 61
 6-5. [信用返済 通常注文\(成行\)](#) 65
 6-6. [信用返済 通常注文\(指値\)](#) 68
 6-7. [信用返済 特殊注文\(逆指値\)](#) 71
 6-8. [信用返済 特殊注文\(OCO\)](#) 74
 6-9. [品受・品渡](#) 77

7.現物取引(外国株)

- 7-1. [現物買 通常注文\(成行\)](#) 79
 7-2. [現物買 通常注文\(指値\)](#) 83
 7-3. [現物売 通常注文\(成行\)](#) 87
 7-4. [現物売 通常注文\(指値\)](#) 90

8.信用取引(外国株)

- 8-1. [信用新規注文\(指値\)](#) 93
 8-2. [信用返済注文\(指値/成行\)](#) 97
 8-3. [品受](#) 100

9.板発注

- 9-1. [板発注\(現物買\)](#) 102
 9-2. [板発注\(現物売\)](#) 105
 9-3. [板発注\(訂正\)](#) 108
 9-4. [板発注\(取消\)](#) 111
 9-5. [板発注\(信用新規\)](#) 114
 9-6. [板発注\(信用返済\)](#) 117
 9-7. [板発注\(信用訂正\)](#) 120
 9-9. [板発注\(信用取消\)](#) 123

10.スピード注文

- 10-1. [現物スピード注文\(現物買\)](#) 126
 10-2. [現物スピード注文\(現物売\)](#) 129
 10-3. [スピード注文\(信用新規\)](#) 132
 10-4. [スピード注文\(信用返済\)](#) 135

11.チャート発注

- 11-1. [チャート発注\(現物買\)](#) 138
 11-2. [チャート発注\(現物売\)](#) 141
 11-3. [チャート発注\(信用新規\)](#) 144
 11-4. [チャート発注\(信用返済\)](#) 147

12.注文訂正/取消

- 12-1. [注文訂正](#) 150
 12-2. [注文取消](#) 152

13.銘柄検索

- 13-1. [キーワード検索](#) 154
 13-2. [決算検索](#) 155
 13-3. [テーマ検索](#) 156
 13-4. [銘柄検索\(絞り込み検索\)](#) 158
 13-5. [銘柄検索\(株主優待検索\)](#) 159
 13-6. [ランキング](#) 160

14.銘柄詳細

- 14-1. [個別銘柄詳細](#) 161

15.マーケット

- 15-1.[主要指数](#) 163
- 15-2.[為替・CFDレート](#) 164
- 15-3.[ニュース](#) 165
- 15-4.[銘柄異動\(日本株\)](#) 166
- 15-5.[銘柄異動\(米国株\)](#) 168

16.お気に入り

- 16-1.[お気に入り登録](#) 170
- 16-2.[シート切替](#) 172
- 16-3.[お気に入り編集](#) 173

17.チャート

- 17-1.[画面案内](#) 176
- 17-2.[チャート画面](#) 180

18.資産状況

- 18-1.[預かり資産照会](#) 190
- 18-2.[残高照会](#) 191
- 18-3.[単元未満株 買取請求](#) 195
- 18-4.[信用代用振替](#) 197
- 18-5.[FX代用振替予約](#) 198

19.取引状況

- 19-1.[注文約定照会](#) 200
- 19-2.[品受品渡照会](#) 202
- 19-3.[特定口座損益明細](#) 203
- 19-4.[取引履歴](#) 204
- 19-5.[規定等](#) 205
- 19-6.[報告書](#) 206

20.IPO新規公開株

- 20-1.[IPO申込方法](#) 207
- 20-2.[IPO申込結果照会](#) 209
- 20-3.[IPO購入意思表示方法](#) 220
- 20-4.[IPO購入辞退方法](#) 212

21.ポイント交換・履歴

- 21-1.[ポイント交換](#) 213
- 21-2.[ポイント履歴](#) 214

22.お客様情報照会・変更

- 22-1.[お客様情報照会・変更](#) 215
- 22-2.[出金先金融機関登録・変更](#) 217
- 22-3.[ログイン履歴](#) 220
- 22-4.[その他情報変更](#) 221
- 22-5.[パスワード変更](#) 223

23.設定

- 23-1.[設定](#) 225

24.お知らせ

- 24-1.[お知らせ](#) 235

25.投資情報

- 25-1.[画面構成](#) 236
- 25-2.[株式新聞](#) 237

26.注意事項

- 26-1.[各種注意事項](#) 238

1-1. インストール方法

『DMM 株』のアプリをインストールいただき、ご利用ください。

1

iPhone版ホーム画面

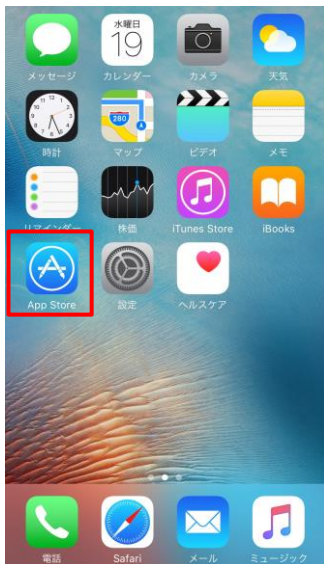

ホーム画面より[App Store]をタップします。

Android版ホーム画面

ホーム画面より[Playストア]をタップします。

2

App Store

- ① [検索]をタップすると、検索ワード入力欄が表示されます。
- ② 「DMM株」と入力し検索すると、「DMM株 for iPhone」が表示されます。
- ③ [入手]をタップすると、[インストール]ボタンに切り替わります。[インストール]ボタンをタップすると、インストールが開始されます。

Playストア

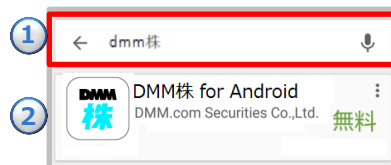

- ① 検索ワード入力欄に「DMM株」と入力し検索すると、「DMM株 for Android」が表示されます。
- ② 「DMM株 for Android」をタップすると、[インストール]ボタンが表示されます。[インストール]ボタンをタップすると、インストールが開始されます。

※ご利用いただく際の携帯電話のポケット通信料はお客様負担となります。
 ※スマートフォン専用アプリとなっており、タブレット端末には対応していません。
 ※推奨環境のスマートフォン端末においても一部正常に利用できない端末があります。

1-2. 画面構成について

ホーム画面よりタップでそれぞれの画面へ遷移します。

①メニュー

[≡](メニュー)をタップするとメニュー一覧が表示され、選択したメニュー画面へ遷移します。

②現物/信用

現物と信用の切替を行います。

③資産状況

「買付可能額」「現物評価損益」「評価損益合計」「出金可能額」が表示されます。

④銘柄検索

[銘柄検索]アイコンをタップすると、「銘柄検索」画面に遷移します。

⑤マーケット

[マーケット]アイコンをタップすると、「マーケット」画面に遷移します。

⑥クイック入金

[クイック入金]アイコンをタップすると、「クイック入金」画面に遷移します。

⑦注文

[注文]アイコンをタップすると、「注文銘柄選択」画面が表示され、銘柄を指定すると注文画面に遷移します。

⑧お気に入り

[お気に入り]アイコンをタップすると、「お気に入り」画面に遷移します。

⑨お知らせ

[お知らせ]アイコンをタップすると、「お知らせ」画面に遷移します。

⑩DMM.com証券 アカウント登録はこちら

アカウント登録のお申込みを行えます。

⑪LINEお問い合わせ

LINE問い合わせ画面に遷移します。

※LINEは事前にインストールをいただく必要があります。

2-1. ログイン

ログインをすることにより、発注・資産状況等のすべての機能を利用できます。

1

ホーム

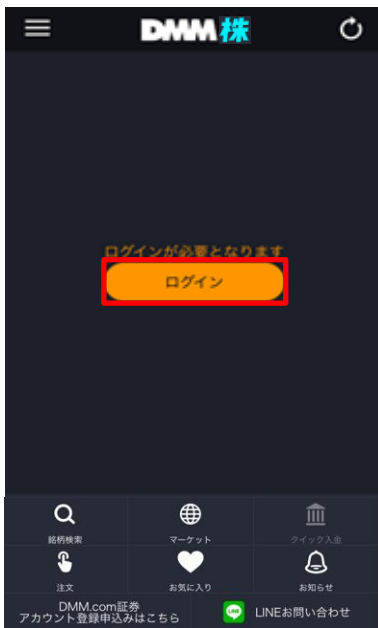

メニュー

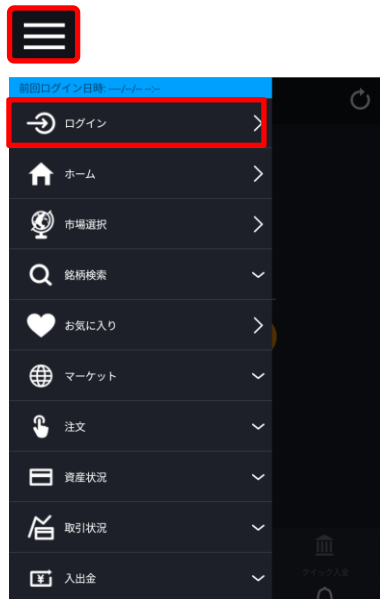

ホームより[ログイン]をタップ、または各画面左上部の[≡](メニュー)より[ログイン]をタップすると、ログイン画面が表示されます。

2

ログイン

「ログインID」および「パスワード」をご入力いただき、
[ログイン]をタップすると、ログインが実行されます。

- ・「ログインID保存」および「パスワード保存」をONにすると、保存することができ、次回以降入力が不要です。
- ・「自動ログインを有効にする」をONにすると、次回以降ログインした状態でアプリが起動します。

※自動ログインがONの状態でも、強制お知らせがある場合は、「強制お知らせ」を表示します。

※複数回ログインに失敗するとロックがかかります。一定時間経過後ロックが解除されますので、しばらくお待ちいただいてからログインをお試しください。

2-2. ログアウト

ログイン状態を無効にできます。

1

メニュー

各画面左上部の[≡](メニュー)より[ログアウト]をタップするとログアウトが実行されます。

3-1. 市場選択

日本株、米国株の市場を選択することができます。

1

メニュー

画面左上部の[≡](メニュー)>[市場選択]をタップします。

2

市場選択

①日本・米国それぞれの国旗をタップすることで、表示する市場を切り替えることができます。

……日本株は表示、米国株は非表示の状態です。

上記の状態にて、米国の国旗をタップすると、米国株を再度、表示することができます。

……日本株は非表示、米国株は表示の状態です。

②選択終了後、画面左上の[<]をタップすることで、前画面に戻ります。

4-1. クイック入金

全国約340の金融機関から24時間リアルタイムに入金が可能で入金にかかる手数料も無料です。

1

メニュー

ホーム

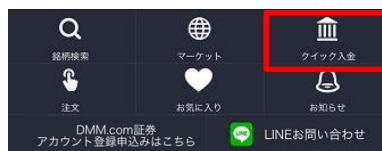

各画面左上部の[≡](メニュー)より[入金]>[クイック入金]、またはホームより[クイック入金]をタップすると、クイック入金画面が表示されます。

2

クイック入金

①入金金額を入力後、②金融機関名絞込欄に金融機関名を入力し、③[選択してください]をタップすると、金融機関が表示されます。④表示された金融機関名からクイック入金を行う金融機関名を選択します。

3

クイック入金

クイック入金

入金金額 10000 円

金融機関を検索

金融機関名を絞り込み

金融機関名を選択

三井住友銀行 1,112件

取引暗証番号 ****

入金内容確認 クリア

注意事項

- 最低入金金額は5,000円です。
- 各銀行、またはシステム接続業者によるメンテナンス期間等は即時入金のご利用ができませんのでご注意ください。毎月第2火曜AM2:00-6:00の間はご利用できません。

取引暗証番号を入力し、[入金内容確認]をタップすると、クイック入金確認画面が表示されます。

※最低入金金額は5,000円です。

※当社への入金は円貨のみです。

4

クイック入金実行

クイック入金

クイック入金確認

以下の内容で入金を行います。
クイック入金実行を押下すると、振込を行う銀行のインターネットバンクへと遷移します。

入金金額 10,000 円

金融機関 三井住友銀行

クイック入金に関するご注意

通信回線の状況等により正常にクイック入金が完了しなかった場合、入金が翌営業日以降になる場合がございます。
また、ご利用の金融機関によってはクイック入金の手続きの最後に、「加盟店へ戻る」等の取引画面へ戻るボタンを押下しないことによりクイック入金が正常に完了しない場合がございますのでご注意ください。

金融機関へ キャンセル

入力内容を確認し[金融機関へ]をタップすると、選択した金融機関のサイトに遷移します。金融機関のサイトにて、必要事項を入力し、クイック入金完了まで進みます。

※モバイルからの入金の際は電波状況の安定した環境よりご利用ください。

※ご入金の際は、巻末の「各種注意事項」を必ずお読みください。

4-2. 出金予約

出金予約を行い登録金融機関へ出金します。

1

メニュー

各画面左上部の[≡](メニュー)より[入出金]>[出金予約]をタップすると出金予約画面が表示されます。

2

出金予約

出金予約画面にて出金金額、取引暗証番号を入力し、[確認(認証コード送信)]をタップすると、出金予約確認画面が表示され、メインメールアドレス宛てに認証コードが送信されます。

※平日15時までの出金予約は、翌営業日(銀行営業日)の出金となります。

平日15時以降および土日祝日の出金予約は、翌々営業日(銀行営業日)後の出金となります。

※既に出金予約が入っている場合、出金予定日が同日の出金予約はできません。

出金予約の変更は、既存の出金予約をお取消いただき、改めてご予約ください。出金予約の追加は、平日15時以降に改めてご予約ください。

※全額出金の場合を除き、2,000円未満の金額では予約できません。

※出金予約を行った際の金融機関が振込先金融機関となります。出金予約後に出金先金融機関を変更される場合は、取消後に改めてご予約ください。

※「出金予約額の全額を引き出せない場合、出金取消をせず減額分の出金をします。」にチェックを入れることで、予約額の全額が出金できない場合でも、可能な金額まで減額し、出金をすることができます。

×

出金予約

出金申込確認

出金金額 20,000 円

認証コードをメインメール宛に送信しました

認証コード

出金予約を行う前に以下をご確認ください。

- ※ 出金予約を行うには認証コードの入力が必要です。
- ※ 認証コードは確認ボタンをクリック(タップ)することでメインメールアドレス宛に送信されます。
- ※ 認証コードの有効期限が切れた際は、出金確認画面を閉じ、再度出金予約画面から操作を実行してください(新しい認証コードが発行されます)

金融機関 三井住友銀行

確定 キャンセル

メインメールアドレス宛てに通知された認証コードを「認証コード」欄に入力します。

入力内容および注意事項を確認し、[確定]をタップすると、出金予約を実行します。

[キャンセル]をタップすると、出金予約画面に戻ります。

再度、[確認(認証コード送信)]をタップすると、新たな認証コードが送信されます。

※ご出金の際は、巻末の「各種注意事項」を必ずお読みください。

4-3. 出金予約取消

出金手続き完了前の出金予約を取消することが可能です。

1

メニュー

各画面左上部の[≡](メニュー)より[入出金]>[入出金履歴照会]をタップすると入出金履歴が表示されます。

2

入出金履歴照会

入出金履歴一覧より、取消する出金予約の[取消]をタップすると出金予約取消実行画面が表示されます。

3

出金予約取消

入出金履歴照会

出金取消確認

出金金額 50,000 円

出金先金融機関名 三菱

取引暗証番号 ****

確定 キャンセル

「取引暗証番号」を入力の上、[確定]をタップすると、出金予約取消が実行されます。

[キャンセル]をタップすると、出金予約画面に戻ります。

4

出金予約取消完了

入出金履歴照会

出金取消 受付完了

出金取消の受付が完了しました。

20件表示

摘要	出金
ステータス	依頼中
依頼日時	2018/04/09 (08:30)
入金金額	-
出金金額	50,000 円
入金元金融機関名	-
出金先金融機関名	三菱
入出金予定日	2018/04/10

取消

「出金取消 受付完了」のメッセージが表示され、出金取消は完了です。

4-4. 振替入出金

株・FX・CFD・バヌーシー間で資金の振替が無料かつリアルタイムで利用可能です。

1

メニュー

各画面左上部の[≡](メニュー)より[入出金]>[振替入出金]をタップすると、振替入出金画面が表示されます。

2

振替入出金

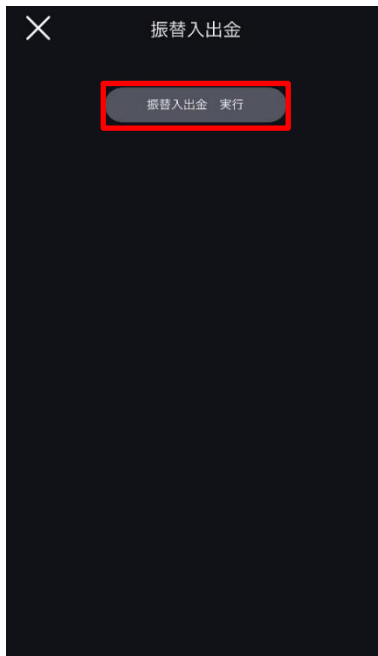

[振替入出金 実行]をタップすると、振替入出金入力画面が表示されます。

3

振替入出金

振替元 DMM 株

振替先 DMM FX

口座名	振替可能金額
DMM FX	10,000 円
DMM 株	65,497,857 円

振替金額 10000 円

確認

「振替元」「振替先」「振替金額」を入力のうえ、
[確認]をタップすると、確認画面が表示されます。

4

確認

振替元 DMM 株

振替先 DMM FX

振替金額 10,000円

上記の内容で振替を行います。
よろしければ振替ボタンを押してください。

戻る 振替

「振替」をタップすると、振替が実行されます。

4-5. 入出金履歴照会

入出金の履歴を確認することが可能です。

1

メニュー

各画面左上部の[≡](メニュー)より[入金]>[入出金履歴照会]をタップすると入出金履歴照会画面が表示されます。

2

入出金履歴照会

「受付日」を入力すると、設定期間内の入出金履歴が表示されます。

1ページに表示させる履歴件数を[10件][20件][30件][40件][50件]より選択できます。設定変更後、更新ボタン [🔄] をタップすると、入出金履歴一覧が、変更内容に切り替わります。

4-6. 為替取引

【DMM 株】アカウント内の日本円または米ドルの為替取引(日本円⇄米ドル) ができます。

1

メニュー

各画面左上部の[≡](メニュー)より[入出金]>[為替取引]をタップすると為替取引入力画面が表示されます。

2

為替取引

①～③を設定し、[注文確認]をタップすると、為替取引確認画面が表示されます。

①[円→USD]、または[USD→円]をタップします。

②取引金額(ドル)を入力します。
※[取引可能額を全額使用する]をタップすると為替取引が可能な金額の全額が入力されます。
※振替単位は、円→USDは1ドル以上、1ドル単位、USD→円は1ドル以上、0.01ドル単位となります。
また、1ドル未満の場合は全額指定のみ発注可能です。

③[取引暗証番号]を入力し、[注文確認]をタップすると確認画面が表示されます。

※参考為替レートは、前営業日の為替レートを表示しており、実際の為替レートとは異なります。

4-6. 為替取引

1

確認画面

取引注文確認	
取引内容	円→USD
注文金額(USD)	+1,000.00 USD
注文金額(円)	-164,167 円
参考為替レート	156.35 円
<div><div>注文</div><div>キャンセル</div></div>	

注文受付 円→USD
ご注文を受け付けました。

内容を確認し、[注文]をタップします。

為替取引予約が完了しました。

※円→ドルの為替取引予約において、注文拘束額(円)は「ドル指定金額×TTS×為替余裕率105%」で計算します。約定後、余裕率として拘束していた資金は返金されます。

※受渡金額(円)について、円→ドルはドル指定金額×TTS、ドル→円はドル指定金額×TTBで計算します。

※一つの予約可能時間に対し1回の為替取引予約が可能です。同一の時間帯に2回の為替取引予約はできません。

※金額に関わらず、同一受付時間内に「円→ドル、ドル→円」または「ドル→円、円→ドル」の反対方向の為替取引予約はできません。

※ドル→円の為替取引予約について、予約受付終了時の「外貨約定金額」にて余力不足の場合は、為替取引予約を取り消します。

※為替取引の現金増減は受渡日に実施されますが、為替取引約定後の株取引の買付や為替取引にはすぐに利用可能となります。

4-7. 為替取引取消

予約した為替取引を取消します。

1

メニュー

各画面左上部の[≡](メニュー)より[入出金]>[為替取引照会・取消]をタップすると為替取引照会・取消画面が表示されます。

2

為替取引

[為替取引履歴]画面にて、取消を希望する為替取引の[取消]をタップします。

3

確認画面

※原則として、9時30分～13時30分および17時00分～翌6時00分の間に為替取引予約操作ができます。
各予約受付時間内であれば為替取引予約のキャンセルが可能です。

取引暗証番号を入力し、[取消]をタップすると、為替取引取消が完了します。

4-8. 為替取引照会

予約した為替取引を取消します。

1

メニュー

各画面左上部の[≡](メニュー)より[入出金]>
[為替取引照会・取消]をタップすると為替取引照会
画面が表示されます。

2

為替取引照会

状態、注文日時、受渡日、取引内容、取引金額、
取引為替レートを確認できます。

5-1. 現物買 通常注文(成行)

価格を指定せずに買う注文方法です。

1

メニューバー

メニュー

以下のいずれかの操作にて、注文銘柄選択画面が表示されます。

- ・メニューバーまたはホームより[注文]をタップ。
- ・各画面左上部の[≡](メニュー)より[注文]> [注文]をタップ。

2

注文銘柄選択

注文銘柄選択画面にて[キーワード検索]をタップすると、キーワード検索画面が表示されます。

※操作マニュアルでは、「キーワード検索」より注文銘柄を検索する方法をご案内します。

3

キーワード検索

キーワード検索画面にて、銘柄名などキーワードを入力すると、該当する銘柄一覧が表示されます。

目的の銘柄をタップすると、注文選択画面が表示されます。

4

注文選択

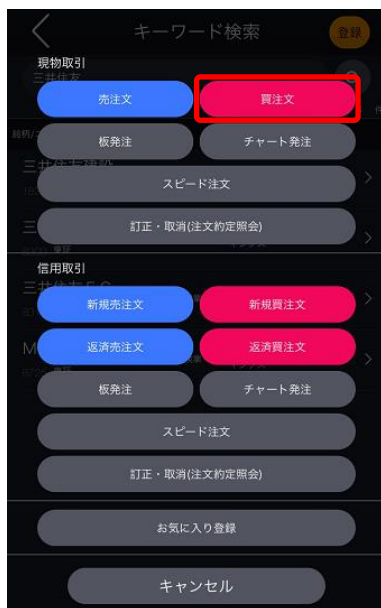

注文選択画面にて[買注文]をタップすると、現物買注文画面が表示されます。

5

現物買注文

①～⑤を設定し、[注文確認]をタップすると、確認画面が表示されます。

- ① **取引所:** 取引所を選択します。
- ② **数量:** 注文数量を設定します。キーボードまたは「+」「-」ボタンで設定します。「+」「-」ボタンでは銘柄の単元数ごとに増減します。
- ③ **預り区分:** 預り区分を選択します。
- ④ **注文条件:** 通常・成行を選択します。
 ※ 執行条件としてなし/寄付/引けを選択できます。
寄付: 寄付のみ有効な成行注文となります。
引け: 引けのみ有効な成行注文となります。
- ⑤ **注文期限:** 注文の有効期限を指定します。
 ※ 寄り・引けの執行条件付き注文時は、「本日中」のみ選択可能です。
 ※ 成行注文時、売却予約の設定ができません。

※口座区分は[メニュー]>[設定]>[現物口座区分]より変更できます。(詳細は「[23.設定](#)」を参照)

※ご注文の際は、「[26-1.各種注意事項](#)」を必ずお読みください。

6

注文確認

取引暗証番号を入力し、[注文]をタップすると、注文完了となります。

7

注文完了

＜ 現物買発注確認

三井住友 F G 8318

市場	東証
取引区分	現物
売買	買
数量	100株
執行条件	成行
概算約定金額	448,900円
概算手数料(消費税込)	198円
概算買値金額	449,098円

注文を受け付けました

注文約定照会へ

閉じる

[注文約定照会へ]をタップすると、注文約定照会画面が表示されます。

[閉じる]をタップすると、キーワード検索画面が表示されます。

5-2. 現物買 通常注文(指値)

注文価格を指定して発注する注文方法です。

1

メニューバー

メニュー

以下のいずれかの操作にて、注文銘柄選択画面が表示されます。

- ・メニューバーまたはホームより[注文]をタップ。
- ・各画面左上部の[≡](メニュー)より[注文]> [注文]をタップ。

2

注文銘柄選択

注文銘柄選択画面にて[キーワード検索]をタップすると、キーワード検索画面が表示されます。

※操作マニュアルでは、「キーワード検索」より注文銘柄を検索する方法をご案内します。

※日本株市場・米国市場の絞り込みをする場合は、画面左上部の[≡](メニュー)より[市場選択]から選択してください。

3

キーワード検索

キーワード検索画面にて、銘柄名などキーワードを入力すると、該当する銘柄一覧が表示されます。

目的の銘柄をタップすると、注文選択画面が表示されます。

4

注文選択

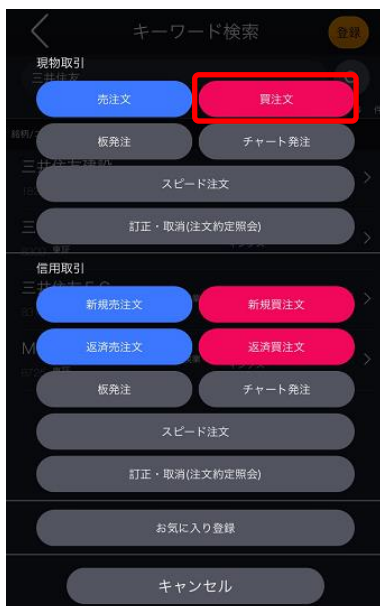

注文選択画面にて[買注文]をタップすると、現物買注文画面が表示されます。

5

現物買注文

①～⑦を設定し、[注文確認]をタップすると、確認画面が表示されます。

- ①取引所:取引所を選択します。
- ②数量:注文数量を設定します。キーボードまたは「+」「-」ボタンで設定します。「+」「-」ボタンでは銘柄の単元数ごとに増減します。
- ③預り区分:預り区分を選択します。
- ④注文条件:通常・指値を選択します。
※執行条件となし/寄付/引け/不成を選択できます。
なし:通常の指値注文となります。
寄付:「寄成注文」として寄付のみ有効な成行注文となります。
引け:「引成注文」として引けのみ有効な成行注文となります。
不成:ザラ場中は指値注文として発注し、ザラ場で約定しなかった場合、引けの時点で成行注文に変更する注文となります。
- ⑤指値価格:発注する価格を入力します。
- ⑥売却予約:買い注文を発注する時点で、買付約定後の売却注文を同時に注文することができます。[利確]選択時は指値による売却注文、[損切]選択時は逆指値による売却注文となります。
※不成選択時、売却予約の設定ができません。
- ⑦注文期限:注文の有効期限を指定します。
※寄付・引け・不成の執行条件付き注文時は「本日中」のみ選択可能です。

※口座区分は[メニュー]>[設定]>[現物口座区分]より変更できます。(詳細は「[23.設定](#)」を参照)
※ご注文の際は、「[26-1.各種注意事項](#)」を必ずお読みください。

6

注文確認

取引暗証番号を入力し、[注文]をタップすると、注文完了となります。

<

現物買付注確認

市場	東証
取引区分	現物
売買	買
数量	100株
執行条件	指値5,273円
概算約定金額	527,300円
概算手数料(消費税込)	374円
概算受渡金額	527,674円
注文期限	当日限り

注文を受け付けました

注文約定照会へ

閉じる

[注文約定照会へ]をタップすると、注文約定照会画面が表示されます。

[閉じる]をタップすると、キーワード検索画面が表示されます。

5-3. 現物買 特殊注文(逆指値)

注文する銘柄の株価が、あらかじめ指定した価格(トリガー価格)以上、または以下に到達した場合に、あらかじめ指定した注文を発注する方法です。なお、米国株は逆指値注文で発注して頂くことはできません。

1

メニューバー

メニュー

以下のいずれかの操作にて、注文銘柄選択画面が表示されます。

- ・メニューバーまたはホームより[注文]をタップ。
- ・各画面左上部の[≡](メニュー)より[注文]> [注文]をタップ。

2

注文銘柄選択

注文銘柄選択画面にて[キーワード検索]をタップすると、キーワード検索画面が表示されます。

※操作マニュアルでは、「キーワード検索」より注文銘柄を検索する方法をご案内します。

3

キーワード検索

キーワード検索画面にて、銘柄名などキーワードを入力すると、該当する銘柄一覧が表示されます。

目的の銘柄をタップすると、注文選択画面が表示されます。

4

注文選択

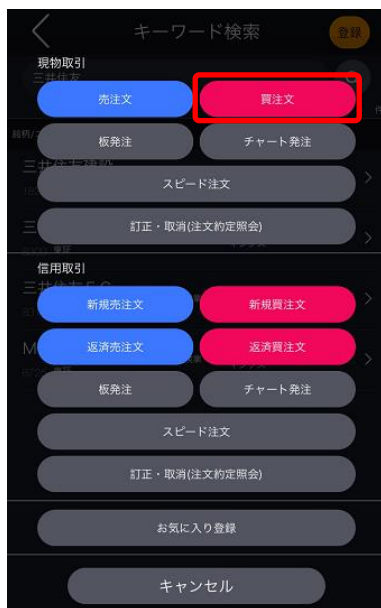

注文選択画面にて[買注文]をタップすると、現物買注文画面が表示されます。

5

現物買注文

①～⑧を設定し、[注文確認]をタップすると、確認画面が表示されます。

- ①取引所:取引所を選択します。
- ②数量:注文数量を設定します。キーボードまたは「+」「-」ボタンで設定します。「+」「-」ボタンでは銘柄の単元数ごとに増減します。
- ③預り区分:預り区分を選択します。
- ④注文条件:逆指値を選択します。
- ⑤トリガー価格指定:株価がトリガー価格に達したら、以下⑤で設定した内容が市場に発注されます。
- ⑥執行条件:指値/成行を選択します。指値を選択した場合は執行価格も入力します。
指値:株価がトリガー価格に達した場合、執行価格による指値注文が発注されます。
成行:株価がトリガー価格に達した場合、成行注文が発注されます。
- ⑦売却予約:買い注文を発注する時点で、買付約定後の売却注文を同時に注文することができます。[利確]選択時は指値による売却注文、[損切]選択時は逆指値による売却注文となります。
 ※成行選択時、売却予約の設定ができません。
- ⑧注文期限:注文の有効期限を指定します。
 ※米国株は逆指値注文で発注して頂くことはできません

※口座区分は[メニュー]>[設定]>[現物口座区分]より変更できます。(詳細は「[23.設定](#)」を参照)
 ※ご注文の際は、「[26-1.各種注意事項](#)」を必ずお読みください。

6

注文確認

取引暗証番号を入力し、[注文]をタップすると、注文完了となります。

項目	内容
市場	東証
取引区分	現物
売買	買
数量	100株
執行条件	逆指値5,264円以上になったら 成行
概算約定金額	553,800円
概算手数料(消費税込)	374円

Below the table, there are three buttons:

- 注文を受け付けました (Order received)
- 注文約定照会へ (To order confirmation screen)
- 閉じる (Close)

[注文約定照会へ]をタップすると、注文約定照会画面が表示されます。

[閉じる]をタップすると、キーワード検索画面が表示されます。

5-4. 現物買 特殊注文(OCO)

「指値」と「逆指値」の買いを同時に注文して、どちらか片方が成立したらもう片方が取り消される注文です。
 なお、米国株はOCO注文で発注して頂くことはできません。

1

メニューバー

ホーム

メニュー

以下のいずれかの操作にて、注文銘柄選択画面が表示されます。

- ・メニューバーまたはホームより[注文]をタップ。
- ・各画面左上部の[≡](メニュー)より[注文]>[注文]をタップ。

2

注文銘柄選択

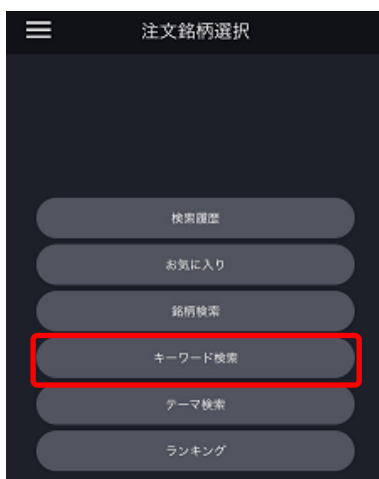

注文銘柄選択画面にて[キーワード検索]をタップすると、キーワード検索画面が表示されます。

※操作マニュアルでは、「キーワード検索」より注文銘柄を検索する方法をご案内します。

3

キーワード検索

キーワード検索画面にて、銘柄名などキーワードを入力すると、該当する銘柄一覧が表示されます。

目的の銘柄をタップすると、注文選択画面が表示されます。

4

注文選択

注文選択画面にて[買注文]をタップすると、現物買注文画面が表示されます。

5

現物買注文

①～⑧を設定し、[注文確認]をタップすると、確認画面が表示されます。

- ①取引所:取引所を選択します。
- ②数量:注文数量を設定します。キーボードまたは「+」「-」ボタンで設定します。「+」「-」ボタンでは銘柄の単元数ごとに増減します。
- ③預り区分:預り区分を選択します。
- ④注文条件:OCOを選択します。
- ⑤指値価格:指値として発注する価格を入力します。
- ⑥逆指値価格:トリガー価格を入力します。この価格に達すると、⑦に入力した注文が市場に発注されます
- ⑦逆指値詳細条件:
同値訂正:⑥のトリガー価格に達した場合、トリガー価格と同値による指値注文を市場へ発注します。
成行:⑥のトリガー価格に達した場合、成行注文を市場へ発注します。
- ⑧注文期限:注文の有効期限を指定します。

※OCO注文時、売却予約の設定ができません。
※米国株はOCO注文で発注して頂くことはできません。

※口座区分は[メニュー]>[設定]>[現物口座区分]より変更できます。(詳細は「[23.設定](#)」を参照)
※ご注文の際は、「[26-1.各種注意事項](#)」を必ずお読みください。

6

注文確認

取引暗証番号を入力し、[注文]をタップすると、注文完了となります。

現物買発注確認

三井住友FG 8316

市場	東証
取引区分	現物
売買	買
数量	100株
執行条件	指値5,230円、逆指値4,980円 以上になったら成行
概算約定金額	553,800円
概算手数料(消費税込)	374円

注文を受け付けました

注文約定照会へ

閉じる

[注文約定照会へ]をタップすると、注文約定照会画面が表示されます。

[閉じる]をタップすると、キーワード検索画面が表示されます。

5-5. 現物売 通常注文(成行)

価格を指定せず売る注文方法です。

1

メニュー

各画面左上部の[≡](メニュー)より[注文]>[売却・返済]をタップすると、残高照会画面が表示されます。

2

残高照会

残高照会画面にて[現物]をタップすると、現物の取引銘柄が表示されます。表示された銘柄より売却する銘柄をタップします。

売却する銘柄をタップすると、注文選択画面が表示されます。

※日本株市場・米国市場の絞り込みをする場合は、画面左上部の[≡](メニュー)より[市場選択]から選択してください。

3

注文選択

注文選択画面にて「売注文」をタップすると、現物売注文画面が表示されます。

4

現物売注文

①～③を設定し、[注文確認]をタップすると、確認画面が表示されます。

- ①**数量**:注文数量を設定します。キーボードまたは「+」「-」ボタンで設定します。「+」「-」ボタンでは銘柄の単元数ごとに増減します。
- ②**注文条件**:成行を選択します。
 ※執行条件としてなし/寄付/引けを選択できます。
なし:通常の成行注文となります。
寄付:寄付のみ有効な成行注文となります。
引け:引けのみ有効な成行注文となります。
- ③**注文期限**:注文の有効期限を指定します。
 ※寄付・引けの執行条件付き注文時は、「本日中」のみ選択可能です。

※口座区分は[メニュー]>[設定]>[現物口座区分]より変更できます。(詳細は「[23.設定](#)」を参照)

※ご注文の際は、「[26-1.各種注意事項](#)」を必ずお読みください。

5

注文確認

現物売発注確認

三井住友 F.G. 8316

市場 東証

取引区分 現物

売買 売

数量 300株

執行条件 成行

概算約定金額 926,700円

概算手数料(消費税込) 374円

概算受渡金額 926,326円

取引暗証番号

常に保存 アプリアンインストールまで保存

注文

確認画面にて取引暗証番号を入力し、[注文]をタップすると注文完了となります。

6

注文完了

現物売発注確認

三井住友 F.G. 8316

市場 東証

取引区分 現物

売買 売

数量 300株

執行条件 成行

概算約定金額 926,700円

概算手数料(消費税込) 374円

注文を受け付けました

注文約定照会へ

閉じる

[注文約定照会へ]をタップすると、注文約定照会画面が表示されます。
[閉じる]をタップすると、キーワード検索画面が表示されます。

5-6. 現物売 通常注文(指値)

注文価格を指定して発注する注文方法です。

1

メニュー

各画面左上部の[≡](メニュー)より[注文]>[売却・返済]をタップすると、残高照会画面が表示されます。

2

残高照会

残高照会画面にて[現物]をタップすると、現物の取引銘柄が表示されます。表示された銘柄より売却する銘柄をタップします。

売却する銘柄をタップすると、注文選択画面が表示されます。

※日本株市場・米国市場の絞り込みをする場合は、画面左上部の[≡](メニュー)より[市場選択]から選択してください。

3

注文選択

注文選択画面にて「売注文」をタップすると、現物売注文画面が表示されます。

4

現物売注文

①～④を設定し、[注文確認]をタップすると、確認画面が表示されます。

- ① **数量:** 注文数量を設定します。キーボードまたは「+」「-」ボタンで設定します。「+」「-」ボタンでは銘柄の単元数ごとに増減します。
- ② **注文条件:** 通常・指値を選択します。
 ※ 実行条件として、なし/寄付/引け/不成のいずれかを選択します。
なし: 通常の指値注文となります。
寄付: 寄付のみ有効な指値注文が発注されます。
引け: 引けのみ有効な指値注文が発注されます。
不成: ザラ場中は指値注文として発注し、ザラ場で約定しなかった場合、引けの時点で成行注文に変更する注文となります。
- ③ **指値価格:** 発注する価格を入力します。
- ④ **注文期限:** 注文の有効期限を指定します。
 ※ 寄付・引け・不成の執行条件付き注文時は「本日中」のみ選択可能です。

※口座区分は[メニュー]>[設定]>[現物口座区分]より変更できます。(詳細は「[23.設定](#)」を参照)

※ご注文の際は、「[26-1.各種注意事項](#)」を必ずお読みください。

5

注文確認

現物売発注確認

トヨタ 7203

市場 東証

取引区分 現物

売買 売

数量 100株

執行条件 引指7,000円

概算約定金額 700,000円

概算手数料(消費税込) 374円

概算受渡金額 699,626円

取引暗証番号

常保存 ☒ アプリ終了まで保存 ☒

注文

確認画面にて取引暗証番号を入力し、[注文]をタップすると注文完了となります。

6

注文完了

現物売発注確認

トヨタ 7203

市場 東証

取引区分 現物

売買 売

数量 100株

執行条件 引指7,000円

概算約定金額 700,000円

概算手数料(消費税込) 374円

注文を受け付けました

注文約定照会へ

閉じる

[注文約定照会へ]をタップすると、注文約定照会画面が表示されます。

[閉じる]をタップすると、キーワード検索画面が表示されます。

5-7. 現物売 特殊注文(逆指値)

注文する銘柄の株価が、あらかじめ指定した価格(トリガー価格)以上、または以下に到達した場合に、あらかじめ指定した注文を発注する方法です。なお、米国株は逆指値注文で発注して頂くことはできません。

1

メニュー

各画面左上部の[≡](メニュー)より[注文]>[売却・返済]をタップすると、残高照会画面が表示されます。

2

残高照会

残高照会画面にて[現物]をタップすると、現物の取引銘柄が表示されます。表示された銘柄より売却する銘柄をタップすると、注文選択画面が表示されます。

3

注文選択

注文選択画面にて「売注文」をタップすると、現物売注文画面が表示されます。

※米国株は逆指値注文で発注して頂くことはできません。

4

現物売注文

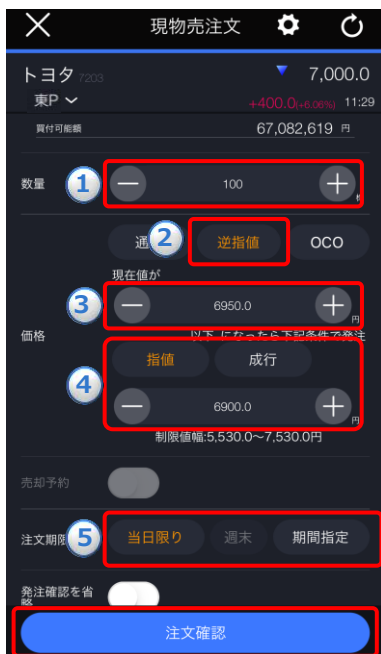

①～⑤を設定し、[注文確認]をタップすると、確認画面が表示されます。

- ①数量:注文数量を設定します。キーボードまたは「+」「-」ボタンで設定します。「+」「-」ボタンでは銘柄の単元数ごとに増減します。
- ②注文条件:逆指値を選択します。
- ③トリガー価格指定:株価がトリガー価格に達したら、以下④で設定した内容が市場に発注されます。
- ④執行条件:指値/成行を選択します。指値を選択した場合は執行価格も入力します。
指値:株価がトリガー価格に達した場合、執行価格による指値注文が発注されます。
成行:株価がトリガー価格に達した場合、成行注文が発注されます。
- ⑤注文期限:注文の有効期限を指定します。

※口座区分は[メニュー]>[設定]>[現物口座区分]より変更できます。(詳細は「[23.設定](#)」を参照)

※ご注文の際は、「[26-1.各種注意事項](#)」を必ずお読みください。

5

注文確認

トヨタ 7203

市場 東証

取引区分 現物

売買 売

数量 100株

執行条件 逆指値6,950円以下になったら
指値6,900円

概算約定金額 690,000円

概算手数料(消費税込) 374円

取引暗証番号

常に保存 アプリ終了まで保存

注文

確認画面にて取引暗証番号を入力し、[注文]をタップすると注文完了となります。

6

注文完了

トヨタ 7203

市場 東証

取引区分 現物

売買 売

数量 100株

執行条件 逆指値6,950円以下になったら
指値6,900円

概算約定金額 690,000円

概算手数料(消費税込) 374円

注文を受け付けました

注文約定照会へ

閉じる

[注文約定照会へ]をタップすると、注文約定照会画面が表示されます。
[閉じる]をタップすると、キーワード検索画面が表示されます。

5-8. 現物売 特殊注文(OCO)

「指値」と「逆指値」の買いを同時に注文して、どちらか片方が成立したらもう片方が取り消される注文です。
 なお、米国株はOCO注文で発注して頂くことはできません。

1

メニュー

各画面左上部の[≡](メニュー)より[注文]>[売却・返済]をタップすると、残高照会画面が表示されます。

2

残高照会

残高照会画面にて[現物]をタップすると、現物の取引銘柄が表示されます。表示された銘柄より売却する銘柄をタップします。

売却する銘柄をタップすると注文選択画面が表示されます。

3

注文選択

注文選択画面にて「売注文」をタップすると、現物売注文画面が表示されます。

4

現物売注文

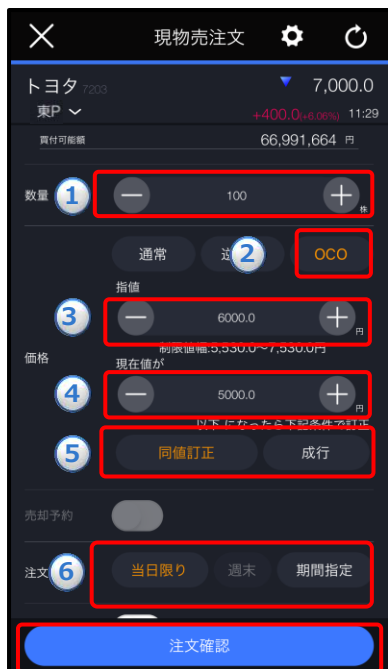

①～⑥を設定し、[注文確認]をタップすると、確認画面が表示されます。

- ①数量:注文数量を設定します。キーボードまたは「+」「-」ボタンで設定します。「+」「-」ボタンでは銘柄の単元数ごとに増減します。
- ②注文条件:OCOを選択します。
- ③指値価格:指値として発注する価格を入力します。
- ④逆指値価格:トリガー価格を入力します。この価格に達すると、⑤に入力した注文が市場に発注されます。
- ⑤逆指値詳細条件:
同値訂正:④のトリガー価格に達した場合、トリガー価格と同値による指値注文を市場へ発注します。
成行:④のトリガー価格に達した場合、成行注文を市場へ発注します。
- ⑥注文期限:注文の有効期限を指定します。

※口座区分は[メニュー]>[設定]>[現物口座区分]より変更できます。(詳細は「[23.設定](#)」を参照)
 ※ご注文の際は、「[26-1.各種注意事項](#)」を必ずお読みください。

5

注文確認

現物売発注確認

トヨタ 7203

市場 東証

取引区分 現物

売買 売

数量 100株

執行条件 指値6,000円、逆指値5,000円
以下になったら指値5,000円

概算約定金額 500,000円

概算手数料(消費税込) 198円

取引暗証番号

常に保存 ☒ アプリ終了まで保存 ☐

※お客様がこの銘柄に関するインサイダー取引に該当しないことを確認の上お申し込みください。[注文]ボタンをタップしてください。

注文

確認画面にて取引暗証番号を入力し、[注文]をタップすると注文完了となります。

6

注文完了

トヨタ

7203

市場

東証

取引区分

現物

売買

売

数量

100株

執行条件

指値6,000円、逆指値5,000円
以下になったら指値5,000円

概算約定金額

500,000円

概算手数料(消費税込)

198円

注文を受け付けました

注文約定照会へ

[注文約定照会へ]をタップすると、注文約定照会画面が表示されます。

[閉じる]をタップすると、キーワード検索画面が表示されます。

6-1. 信用新規 通常注文(成行)

価格を指定せず、信用新規にて買う(売る)注文方法です。

1

メニューバー

ホーム

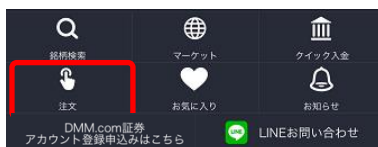

メニュー

以下のいずれかの操作にて、注文銘柄選択画面が表示されます。

- ・メニューバーまたはホームより[注文]をタップ。
- ・各画面左上部の[≡](メニュー)より[注文]> [注文]をタップ。

2

注文銘柄選択

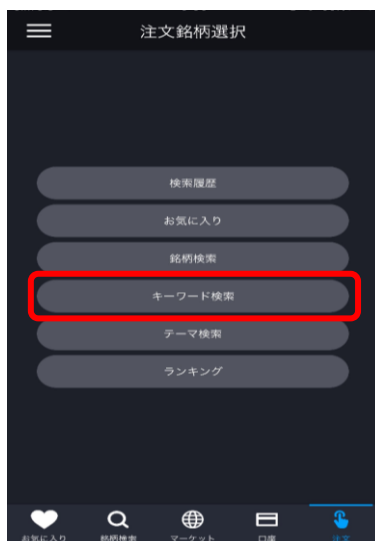

注文銘柄選択画面にて[キーワード検索]をタップすると、キーワード検索画面が表示されます。

※操作マニュアルでは、「キーワード検索」より注文銘柄を検索する方法をご案内します。

3

キーワード検索

キーワード検索画面にてキーワードを入力すると、キーワードに該当する銘柄一覧が表示されます。

目的の銘柄をタップすると、注文選択画面が表示されます。

4

注文選択

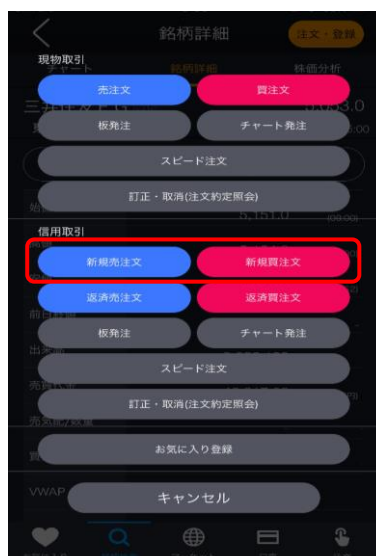

注文選択画面にて「信用新規売注文」または「信用新規買注文」をタップすると、信用新規注文画面が表示されます。

5

新規買注文

- ①: 取引所 (Exchange) dropdown menu.
- ②: 信用区分 (Credit Category) dropdown menu.
- ③: 数量 (Quantity) input field with '+' and '-' buttons.
- ④: 注文条件 (Order Conditions) section, including '通常' (Normal), '逆指値' (Reverse Limit), 'OCO', '指値' (Limit), and '成行' (Market).
- ⑤: 注文期限 (Order Validity) section, including '当日限り' (Day Order), '週末' (Weekend), and '期間指定' (Specify Period).

At the bottom, there is a '注文確認' (Confirm Order) button.

①～⑤を設定し、[注文確認]をタップすると、確認画面が表示されます。

- ① **取引所**: 取引所を選択します。
- ② **信用区分**: 制度/一般(無期限)/一般(1日)を選択します。
- ③ **数量**: 注文数量を設定します。キーボードまたは「+」「-」ボタンで設定します。「+」「-」ボタンでは銘柄の単元数ごとに増減します。
- ④ **注文条件**: 通常・成行を選択します。
 ※ 執行条件としてなし/寄付/引けを選択できます。
 なし: 通常の成行注文となります。
 寄付: 寄付のみ有効な成行注文となります。
 引け: 引けのみ有効な成行注文となります。
- ⑤ **注文期限**: 注文の有効期限を指定します。
 ※ 寄付・引けの執行条件付き注文時は、「本日中」のみ選択可能です。

※ 成行注文時、返済予約の設定ができません。

※ 信用区分は[メニュー]>[設定]>[信用区分]より変更できます。(詳細は「[23.設定](#)」を参照)
 ※ ご注文の際は、「[26-1.各種注意事項](#)」を必ずお読みください。

6

注文確認

- 三井住友 F G 8316
- 市場: 東証
- 取引区分: 新規
- 信用区分: 制度
- 売買: 買
- 数量: 100株
- 執行条件: 成行
- 概算約定金額: 448,900円
- 概算手数料(消費税込): 88円
- 取引暗証番号: (masked with dots)

At the bottom, there are checkboxes for '常に保存' (Always Save) and 'アプリ終了まで保存' (Save until app ends), and a '注文' (Order) button.

取引暗証番号を入力し、[注文]をタップすると、注文完了となります。

[注文約定照会へ]をタップすると、注文約定照会画面が表示されます。

[閉じる]をタップすると、キーワード検索画面が表示されます。

6-2. 信用新規 通常注文(指値)

注文価格を指定して発注する注文方法です。

1

メニュー

以下のいずれかの操作にて、注文銘柄選択画面が表示されます。

- ・メニューバーまたはホームより[注文]をタップ。
- ・各画面左上部の[≡](メニュー)より[注文]> [注文]をタップ。

2

注文銘柄選択

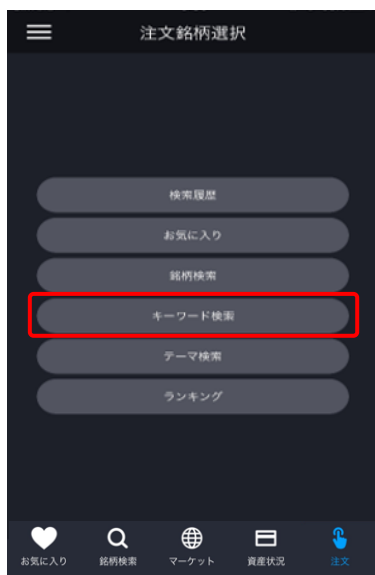

注文銘柄選択画面にて[キーワード検索]をタップすると、キーワード検索画面が表示されます。

※操作マニュアルでは、「キーワード検索」より注文銘柄を検索する方法をご案内します。

3

キーワード検索

キーワード検索画面にてキーワードを入力すると、キーワードに該当する銘柄一覧が表示されます。

目的の銘柄をタップすると、注文選択画面が表示されます。

4

注文選択

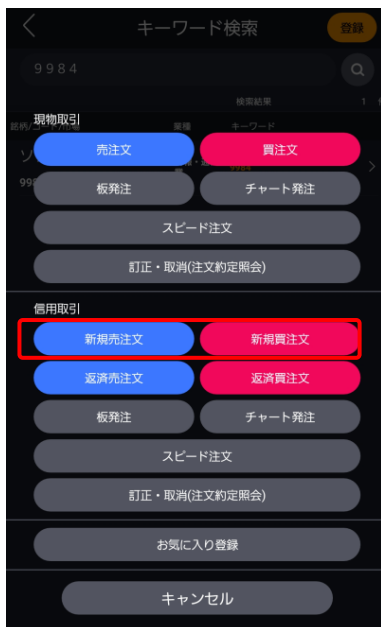

注文選択画面にて「信用新規売注文」または「信用新規買注文」をタップすると、信用新規注文画面が表示されます。

5

新規買注文

① 銘柄: 三井住友 F G 4,451.0
 ② 信用区分: 制度
 ③ 数量: 100
 ④ 注文条件: 通常・指値
 ⑤ 価格: 4,309.0
 ⑥ 返済予定: ☐
 ⑦ 注文期限: 当日限り

①～⑦を設定し、[注文確認]をタップすると、確認画面が表示されます。

- ① **取引所**: 取引所を選択します。
- ② **信用区分**: 制度/一般(無期限)/一般(1日)を選択します。
- ③ **数量**: 注文数量を設定します。キーボードまたは「+」「-」ボタンで設定します。「+」「-」ボタンでは銘柄の単元数ごとに増減します。
- ④ **注文条件**: 通常・指値を選択します。
 ※ 執行条件としてなし/寄付/引け/不成を選択できます。
なし: 通常の指値注文となります。
寄付: 寄付のみ有効な成行注文となります。
引け: 引けのみ有効な成行注文となります。
不成: 指値注文として発注し、ザラ場で約定しなかった場合、引けの時点で成行注文に変更する注文となります。
- ⑤ **指値価格**: 発注する価格を入力します。
- ⑥ **返済予約**: 新規注文を発注する時点で、約定後の返済注文を同時に注文することができます。[利確]選択時は指値による返済注文、[損切]選択時は逆指値による返済注文となります。
 ※ 不成選択時、返済予約の設定ができません。
- ⑦ **注文期限**: 注文の有効期限を指定します。
 ※ 寄り・引け・不成の執行条件付き注文時は「本日で」のみ選択可能です。

※信用区分は[メニュー]>[設定]>[信用区分]より変更できます。(詳細は「[23.設定](#)」を参照)

※ご注文の際は、「[26-1.各種注意事項](#)」を必ずお読みください。

6

注文確認

新規買発注確認

三井住友 F G 5318

市場: 東証

取引区分: 新規

売買: 買

数量: 100株

執行条件: 指値4,451円

概算約定金額: 445,100円

概算手数料(消費税込): 0円

注文期限: 当日限り

取引暗証番号: ●●●●

常に保存 ☐ アプリ終了まで保存 ☐

※お客様がこの銘柄に関するインサイダー取引に該当しないことを確認の上パスワードを入力し「注文」ボタンをタップしてください。

注文

取引暗証番号を入力し、[注文]をタップすると、注文が発注されます。

新規買発注確認

三井住友 F G SS1P

市場	東証
取引区分	新規
売買	買
数量	100株
執行条件	指値4,451円
概算約定金額	445,100円
概算手数料(消費税込)	0円

注文を受け付けました

注文約定照会へ

閉じる

[注文約定照会へ]をタップすると、注文約定照会画面が表示されます。

[閉じる]をタップすると、キーワード検索画面が表示されます。

6-3. 信用新規 特殊注文(逆指値)

注文する銘柄の株価が、あらかじめ指定した価格(トリガー価格)以上、または以下に到達した場合に、あらかじめ指定した注文を発注する方法です。

1

メニュー

以下のいずれかの操作にて、注文銘柄選択画面が表示されます。

- ・メニューバーまたはホームより[注文]をタップ。
- ・各画面左上部の[≡](メニュー)より[注文]> [注文]をタップ。

2

注文銘柄選択

注文銘柄選択画面にて[キーワード検索]をタップすると、キーワード検索画面が表示されます。

※操作マニュアルでは、「キーワード検索」より注文銘柄を検索する方法をご案内します。

3

キーワード検索

キーワード検索画面にてキーワードを入力すると、キーワードに該当する銘柄一覧が表示されます。

目的の銘柄をタップすると、注文選択画面が表示されます。

4

注文選択

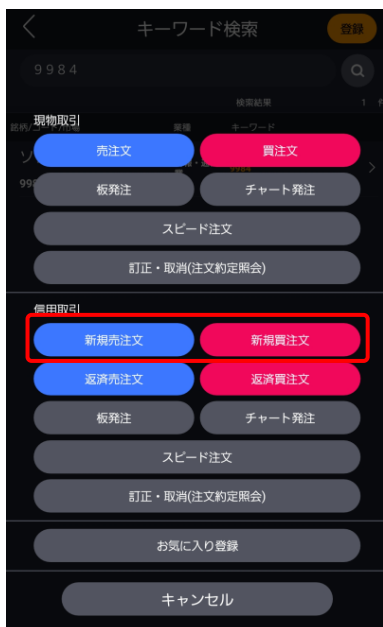

注文選択画面にて「信用新規売注文」または「信用新規買注文」をタップすると、信用新規注文画面が表示されます。

5

新規買注文

① 取引所: 東証
 ② 信用区分: 制度
 ③ 数量: 200
 ④ 注文条件: 逆指値
 ⑤ トリガー価格指定: 4,361.0
 ⑥ 執行条件: 指値
 ⑦ 返済予約: 未選択
 ⑧ 注文期限: 当日限り

①～⑧を設定し、[注文確認]をタップすると、確認画面が表示されます。

- ① **取引所:**取引所を選択します。
- ② **信用区分:**制度/一般(無期限)/一般(1日)を選択します。
- ③ **数量:**注文数量を設定します。キーボードまたは「+」「-」ボタンで設定します。「+」「-」ボタンでは銘柄の単元数ごとに増減します。
- ④ **注文条件:**逆指値を選択します。
- ⑤ **トリガー価格指定:**株価がトリガー価格に達したら、以下⑥で設定した内容が市場に発注されます。
- ⑥ **執行条件:**指値/成行を選択します。指値を選択した場合は執行価格も入力します。
- ⑦ **返済予約:**新規注文を発注する時点で、約定後の返済注文を同時に注文することができます。[利確]選択時は指値による返済注文、[損切]選択時は逆指値による返済注文となります。
※成行選択時、返済予約の設定ができません。
- ⑧ **注文期限:**注文の有効期限を指定します。

※信用区分は[メニュー]>[設定]>[信用区分]より変更できます。(詳細は「[23.設定](#)」を参照)
 ※ご注文の際は、「[26-1.各種注意事項](#)」を必ずお読みください。

6

注文確認

新規買注文確認
 三井住友 F G 8310
 市場: 東証
 取引区分: 新規
 信用区分: 制度
 売買: 買
 数量: 200株
 執行条件: 逆指値4,361円以上になったら成行
 概算約定金額: 1,001,800円
 概算手数料(消費税別): 0円
 取引暗証番号: ●●●●
 常に保存: ☒ アプリアプリアプリア
 ※お客様がこの銘柄に関するインサイダー取引に該当しないことを確認の上パスワードを入力し「注文」ボタンをタップしてください
 注文

取引暗証番号を入力し、[注文]をタップすると、注文完了となります。

[注文約定照会へ]をタップすると、注文約定照会画面が表示されます。

[閉じる]をタップすると、キーワード検索画面が表示されます。

6-4. 信用新規 特殊注文(OCO)

「指値」と「逆指値」の新規買い(売り)を同時に注文して、どちらか片方が成立したらもう片方が取り消される注文です。

1

メニュー

以下のいずれかの操作にて、注文銘柄選択画面が表示されます。

- ・メニューバーまたはホームより[注文]をタップ。
- ・各画面左上部の[≡](メニュー)より[注文]> [注文]をタップ。

2

注文銘柄選択

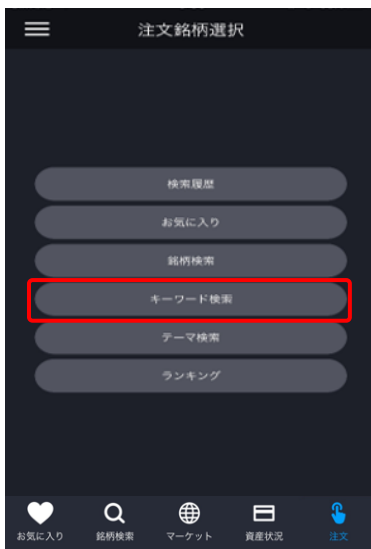

注文銘柄選択画面にて[キーワード検索]をタップすると、キーワード検索画面が表示されます。

※操作マニュアルでは、「キーワード検索」より注文銘柄を検索する方法をご案内します。

3

キーワード検索

キーワード検索画面にてキーワードを入力すると、キーワードに該当する銘柄一覧が表示されます。

目的の銘柄をタップすると、注文選択画面が表示されます。

4

注文選択

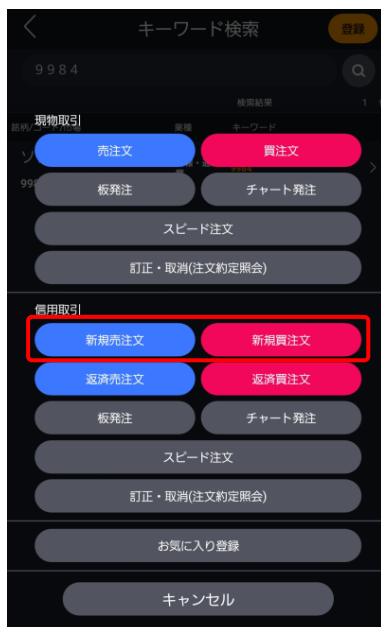

注文選択画面にて「信用新規売注文」または「信用新規買注文」をタップすると、信用新規注文画面が表示されます。

5

新規買注文

①～⑧を設定し、[注文確認]をタップすると、確認画面が表示されます。

- ① **取引所:**取引所を選択します。
- ② **信用区分:**制度/一般(無期限)/一般(1日)を選択します。
- ③ **数量:**注文数量を設定します。キーボードまたは「+」「-」ボタンで設定します。「+」「-」ボタンでは銘柄の単元数ごとに増減します。
- ④ **注文条件:**OCOを選択します。
- ⑤ **指値価格:**指値として発注する価格を入力します。
- ⑥ **逆指値価格:**トリガー価格を入力します。この価格に達すると、⑦に入力した注文が市場に発注されます
- ⑦ **逆指値詳細条件:**
同値訂正:⑥のトリガー価格に達した場合、トリガー価格と同値による指値注文を市場へ発注します。
成行:⑥のトリガー価格に達した場合、成行注文を市場へ発注します。
- ⑧ **注文期限:**注文の有効期限を指定します。

※OCO注文時、返済予約の設定ができません。

※信用区分は[メニュー]>[設定]>[信用区分]より変更できます。(詳細は「[23.設定](#)」を参照)
 ※ご注文の際は、「[26-1.各種注意事項](#)」を必ずお読みください。

6

注文選択

取引暗証番号を入力し、[注文]をタップすると、注文完了となります。

[注文約定照会へ]をタップすると、注文約定照会画面が表示されます。
[閉じる]をタップすると、キーワード検索画面が表示されます。

6-5. 信用返済 通常注文(成行)

価格を指定せずに返済する注文方法です。

1

メニュー

各画面左上部の[≡](メニュー)より[注文]>[売却・返済]をタップすると、残高照会画面が表示されます。

2

残高照会

残高照会画面にて[信用]をタップすると、信用取引銘柄が表示されます。表示された銘柄より返済する銘柄をタップします。

返済する銘柄をタップすると注文選択画面が表示されます。

3

注文選択

注文選択画面にて[返済]をタップすると、信用返済画面が表示されます。

4

返済売注文

①～③を設定し、[注文確認]をタップすると、確認画面が表示されます。

- ① **数量**: 注文数量を設定します。キーボードまたは「+」「-」ボタンで設定します。「+」「-」ボタンでは銘柄の単元数ごとに増減します。
- ② **注文条件**: 通常・成行を選択します。
 ※ 執行条件としてなし/寄付/引けを選択できます。
なし: 通常の成行注文となります。
寄付: 寄付のみ有効な成行注文となります。
引け: 引けのみ有効な成行注文となります。
- ③ **注文期限**: 注文の有効期限を指定します。
 ※ 寄付・引けの執行条件付き注文時は、「本日中」のみ選択可能です。

※ 個別の建玉を選択しない場合、[メニュー]>[設定]>[建玉選択の優先順位]に則って発注されます。

建玉選択の優先順位については、「23.設定 3-11」をご確認ください。

※ 個別の建玉を指定した部分返済については、「17-2.残高照会」をご参照ください。

※ ご注文の際は、「26-1.各種注意事項」を必ずお読みください。

5

注文確認

返済買発注確認

パナソニック 6702

市場 東証

取引区分 返済

信用区分 制度

売買 買

数量 300株

執行条件 成行

概算約定金額 432,900円

概算手数料(消費税込) 0円

取引暗証番号

常に保存 アプリアプリ終了まで保存

※お客様がこの銘柄に関するインサイダー取引に該当しないことを確認の上パスワードを入力し「注文」ボタンをタップしてください。

注文

取引暗証番号を入力し、[注文]をタップすると、注文完了となります。

6

注文完了

返済買発注確認

パナソニック 6702

市場 東証

取引区分 返済

信用区分 制度

売買 買

数量 300株

執行条件 成行

概算約定金額 432,900円

概算手数料(消費税込) 0円

注文を受け付けました

注文約定照会へ

閉じる

[注文約定照会へ]をタップすると、注文約定照会画面が表示されます。
[閉じる]をタップすると、残高照会画面が表示されます。

6-6. 信用返済 通常注文(指値)

注文価格を指定して返済する注文方法です。

1

メニュー

各画面左上部の[≡](メニュー)より[注文]>[売却・返済]をタップすると、残高照会画面が表示されます。

2

残高照会

残高照会画面にて[信用]をタップすると、信用取引銘柄が表示されます。表示された銘柄より返済する銘柄をタップします。

返済する銘柄をタップすると注文選択画面が表示されます。

3

注文選択

注文選択画面にて[返済]をタップすると、信用返済画面が表示されます。

4

返済売注文

①～④を設定し、[注文確認]をタップすると、確認画面が表示されます。

- ① **数量**: 注文数量を設定します。キーボードまたは「+」「-」ボタンで設定します。「+」「-」ボタンでは銘柄の単元数ごとに増減します。
- ② **注文条件**: 通常・指値を選択します。
 ※ 執行条件として、なし/寄付/引け/不成のいずれかを選択します。
なし: 通常の指値注文となります。
寄付: 寄付のみ有効な指値注文が発注されます。
引け: 引けのみ有効な指値注文が発注されます。
不成: ザラ場中は指値注文として発注し、ザラ場で約定しなかった場合、引けの時点で成行注文に変更する注文となります。
- ③ **指値価格**: 発注する価格を入力します。
- ④ **注文期限**: 注文の有効期限を指定します。
 ※ 寄付・引け・不成の執行条件付き注文時は、「本日中」のみ選択可能です。

※ 個別の建玉を選択しない場合、[メニュー]>[設定]>[建玉選択の優先順位]に則って発注されます。

建玉選択の優先順位については、「23.設定 3-11」をご確認ください。

※ 個別の建玉を指定した部分返済については、「17-2.残高照会」をご参照ください。

※ ご注文の際は、「[26-1.各種注意事項](#)」を必ずお読みください。

5

注文確認

返済売発注確認

トヨタ 7303

市場 東証

取引区分 返済

信用区分 制度

売買 売

数量 100株

執行条件 指値7,373円

概算約定金額 737,300円

概算手数料(消費税別) 0円

取引暗証番号 ●●●●

常に保存 ☒ アプリ終了まで保存 ☐

※お客様がこの銘柄に関するインサイダー取引に該当しないことを確認の上パスワードを入力し「注文」ボタンをタップしてください

注文

確認画面にて取引暗証番号を入力し、[注文]をタップすると注文完了となります。

6

注文完了

返済売発注確認

トヨタ 7303

市場 東証

取引区分 返済

信用区分 制度

売買 売

数量 100株

執行条件 指値7,373円

概算約定金額 737,300円

概算手数料(消費税別) 0円

注文を受け付けました

注文約定照会へ

閉じる

[注文約定照会へ]をタップすると、注文約定照会画面が表示されます。
[閉じる]をタップすると、残高照会画面が表示されます。

6-7. 信用返済 特殊注文(逆指値)

注文する銘柄の株価が、あらかじめ指定した価格(トリガー価格)以上、または以下に到達した場合に、あらかじめ指定した注文を発注する方法です。

1

メニュー

各画面左上部の[≡](メニュー)より[注文]>[売却・返済]をタップすると、残高照会画面が表示されます。

2

残高照会

残高照会画面にて[信用]をタップすると、信用取引銘柄が表示されます。表示された銘柄より返済する銘柄をタップします。

返済する銘柄をタップすると注文選択画面が表示されます。

3

注文選択

注文選択画面にて[返済]をタップすると、信用返済画面が表示されます。

4

返済売注文

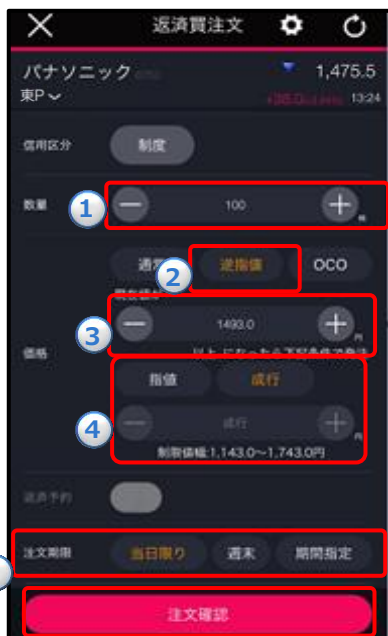

①～⑤を設定し、[注文確認]をタップすると、確認画面が表示されます。

- ① **数量**: 注文数量を設定します。キーボードまたは「+」「-」ボタンで設定します。「+」「-」ボタンでは銘柄の単元数ごとに増減します。
- ② **注文条件**: 逆指値を選択します。
- ③ **トリガー価格指定**: 株価がトリガー価格に達したら、以下④で設定した内容が市場に発注されます。
- ④ **執行条件**: 指値/成行を選択します。指値を選択した場合は執行価格も入力します。
指値: 株価がトリガー価格に達した場合、執行価格による指値注文が発注されます。
成行: 株価がトリガー価格に達した場合、成行注文が発注されます。
- ⑤ **注文期限**: 注文の有効期限を指定します。

※個別の建玉を選択しない場合、[メニュー]>[設定]>[建玉選択の優先順位]に則って発注されます。

建玉選択の優先順位については、「23.設定 3-11」をご確認ください。

※個別の建玉を指定した部分返済については、「17-2. 残高照会」をご参照ください。

※ご注文の際は、「26-1. 各種注意事項」を必ずお読みください。

5

注文確認

返済買発注確認

パナソニック 6752

市場 東証

取引区分 返済

信用区分 制度

売買 買

数量 100株

執行条件 逆指値1,493円以上になったら成行

概算約定金額 144,300円

概算手数料(消費税込) 0円

取引暗証番号 ●●●●

常に保存 ☐ アプリ終了まで保存 ☐

※お客様がこの銘柄に関するインサイダー取引に該当しないことを確認の上パスワードを入力し「注文」ボタンをタップしてください

注文

確認画面にて取引暗証番号を入力し、[注文]をタップすると注文完了となります。

6

注文完了

返済買発注確認

パナソニック 6752

市場 東証

取引区分 返済

信用区分 制度

売買 買

数量 100株

執行条件 逆指値1,493円以上になったら成行

概算約定金額 144,300円

概算手数料(消費税込) 0円

注文を受け付けました

注文約定照会へ

閉じる

[注文約定照会へ]をタップすると、注文約定照会画面が表示されます。
[閉じる]をタップすると、残高照会画面が表示されます。

6-8. 信用返済 特殊注文(OCO)

「指値」と「逆指値」の返済買い(売り)を同時に注文して、どちらか片方が成立したらもう片方が取り消される注文です。

1

メニュー

各画面左上部の[≡](メニュー)より[注文]>[売却・返済]をタップすると、残高照会画面が表示されます。

2

残高照会

残高照会画面にて[信用]をタップすると、信用取引銘柄が表示されます。表示された銘柄より返済する銘柄をタップします。

返済する銘柄をタップすると注文選択画面が表示されます。

3

注文選択

注文選択画面にて[返済]をタップすると、信用返済画面が表示されます。

4

返済売注文

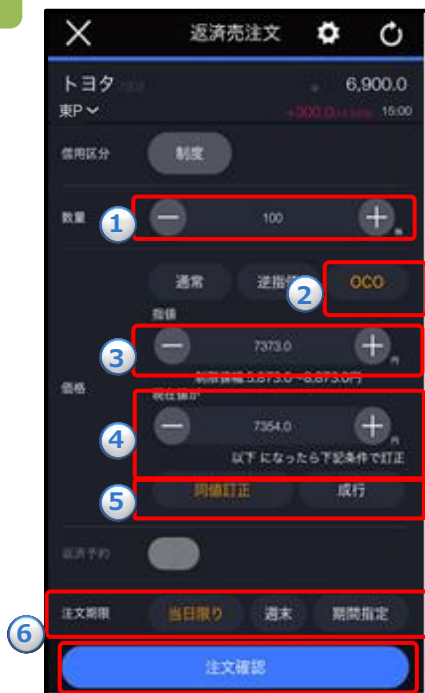

①～⑥を設定し、[注文確認]をタップすると、確認画面が表示されます。

- ① **数量**: 注文数量を設定します。キーボードまたは「+」「-」ボタンで設定します。「+」「-」ボタンでは銘柄の単元数ごとに増減します。
- ② **注文条件**: OCOを選択します。
- ③ **指値価格**: 指値として発注する価格を入力します。
- ④ **逆指値価格**: トリガー価格を入力します。この価格に達すると、⑤に入力した注文が市場に発注されます。
- ⑤ **逆指値詳細条件**:
同値訂正: ④のトリガー価格に達した場合、トリガー価格と同値による指値注文を市場へ発注します。
成行: ④のトリガー価格に達した場合、成行注文を市場へ発注します。
- ⑥ **注文期限**: 注文の有効期限を指定します。

※個別の建玉を選択しない場合、[メニュー]>[設定]>[建玉選択の優先順位]に則って発注されます。

建玉選択の優先順位については、「23.設定 3-11」をご確認ください。

※個別の建玉を指定した部分返済については、「17-2.残高照会」をご参照ください。

※ご注文の際は、「26-1.各種注意事項」を必ずお読みください。

5

注文確認

トヨタ 7203

市場	東証
取引区分	返済
信用区分	制度
売買	売
数量	100株
執行条件	指値7,373円、逆指値7,354円 以下になったら指値7,354円
概算約定金額	735,400円
概算手数料(消費税別)	0円
取引暗証番号	●●●●

常に保存 ☒ アプリ終了まで保存 ☐

※お客様がこの銘柄に関するインサイダー取引に該当しないことを確認の上パスワードを入力し「注文」ボタンをタップしてください

注文

確認画面にて取引暗証番号を入力し、[注文]をタップすると注文完了となります。

6

注文完了

トヨタ 7203

市場	東証
取引区分	返済
信用区分	制度
売買	売
数量	100株
執行条件	指値7,373円、逆指値7,354円 以下になったら指値7,354円
概算約定金額	735,400円
概算手数料(消費税別)	0円

注文を受け付けました

注文約定照会へ

閉じる

[注文約定照会へ]をタップすると、注文約定照会画面が表示されます。
[閉じる]をタップすると、残高照会画面が表示されます。

6-9. 品受・品渡

品受・・・信用買い建玉に対し、現金を支払い、現物として引き取ることで決済する方法です。

品渡・・・信用売り建玉に対し、保有現物株(同一銘柄・同一数量)を相殺することで決済する方法です。

1

メニュー

各画面左上部の[≡](メニュー)より[注文]>[品受・品渡(残高照会)]をタップすると、残高照会画面が表示されます。

2

残高照会

残高照会画面にて「品受・品渡」希望銘柄をタップすると、注文選択画面が表示されます。

3

注文選択

注文選択画面にて[品受]または[品渡]をタップすると、品受・品渡可能銘柄一覧が表示されます。

4

品受品渡

品受品渡

銘柄名・銘柄コード

- > トヨタ [7203] 東証 - 買
- > トヨタ [7203] 東証 - 売
- > 三井住友 F G [8316] 東証 - 買
- > 三井住友 F G [8316] 東証 - 売
- > みずほ F G [8411] 東証 - 売
- > みずほ F G [8411] 東証 - 買

品受品渡

品受品渡

銘柄名・銘柄コード

トヨタ [7203] 東証 - 買

数量 100 株

返済中数量 0 株

評価損益 +597,700 円 (+647.56 %)

品受

品受・品渡可能銘柄一覧より品受・品渡希望の銘柄をタップすると、[品受]または[品渡]ボタンが表示されます。

[品渡]または[品受]をタップすると、品受品渡画面が表示されます。

5

品受品渡

品受品渡

品受 入力

品受可能額 12,165,391 円

お取引内容

銘柄名 トヨタ 7203

建日 2023/08/02

市場 東証

建単価 1,815.0 円

取引区分 品受

保有数量 100 株

信用区分 無期限

決済期限 -

評価損益 +87,450.0 円

口座区分 一般

指定数量 100 株

預り区分 日本株信用代用

取引暗証番号

確認

注文確認

確認

銘柄名 トヨタ 7203

市場 東証

数量 100 株

取引区分 品受

信用区分 制度

口座区分 一般

概算受渡金額 -92,328 円

確定

キャンセル

品受品渡画面にて「指定数量」「取引暗証番号」を入力し、[確認]をタップすると、確認画面が表示されます。確認画面にて[確定]をタップすると、品受または品渡完了となります。

6

品受・品渡完了

品受品渡

成功

品受の受付が完了しました。

トヨタ [7203] 東証 - 買

数量 100 株

返済中数量 100 株

評価損益 +597,700 円 (+647.56 %)

品受または品渡完了となります。

7-1. 現物買 通常注文(成行)

価格を指定せずに買う注文方法です。

1

メニューバー

ホーム

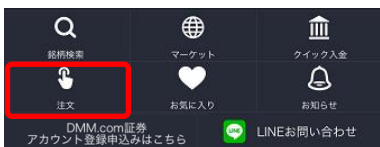

メニュー

以下のいずれかの操作にて、注文銘柄選択画面が表示されます。

- ・メニューバーまたはホームより[注文]をタップ。
- ・各画面左上部の[≡](メニュー)より[注文]>[注文]をタップ。

2

注文銘柄選択

注文銘柄選択画面にて[キーワード検索]をタップすると、キーワード検索画面が表示されます。

※日本株・米国株の絞り込みをする場合は、画面左上部の[≡](メニュー)より[市場選択]から市場を選択してください。(詳細はP.7を参照)

※操作マニュアルでは、「キーワード検索」より注文銘柄を検索する方法をご案内します。

3

キーワード検索

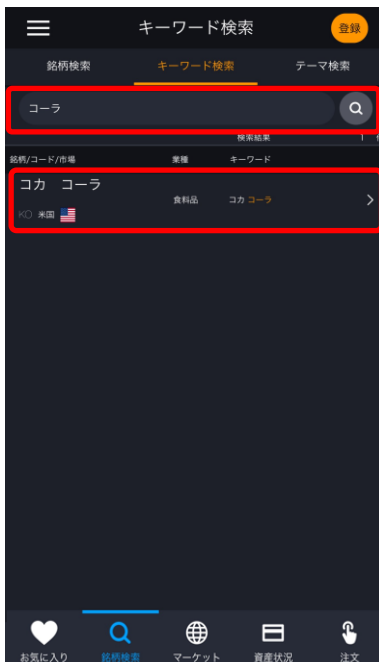

キーワード検索画面にて、銘柄名などキーワードを入力すると、該当する銘柄一覧が表示されます。

目的の銘柄をタップすると、注文選択画面が表示されます。

4

注文選択

注文選択画面にて[買注文]をタップすると、現物買注文画面が表示されます。

5

現物買注文

①～⑤を設定し、[注文確認]をタップすると、確認画面が表示されます。

- ①数量:注文数量を設定します。キーボードまたは「+」「-」ボタンで設定します。「+」「-」ボタンでは銘柄の単元数ごとに増減します。
 - ②決済通貨:円またはUSDを選択します。
 - ③預り区分:預り区分を選択します。
 - ④注文条件:通常・成行を選択します。
 - ⑤注文期限:注文の有効期限を指定します。
- ※成行注文時、売却予約の設定ができません。

※口座区分は[メニュー]>[設定]>[現物口座区分]より変更できます。(詳細は「[23.設定](#)」を参照)
 ※ご注文の際は、「[26-1.各種注意事項](#)」を必ずお読みください。

6

注文確認

取引暗証番号を入力し、[注文]をタップすると、注文完了となります。

<
現物買発注確認

マイクロソフト

MSFT

市場

米国

取引区分

現物

売買

買

数量

1株

注文を受け付けました

注文約定照会へ

閉じる

概算手数料(消費税込)

245円

概算受渡金額

50,068円

注文期限

当日限り

取引暗証番号

....

常に保存

アプリ終了まで保存

※お客様がこの銘柄に関するインサイダー取引に該当しないことを確認の上パスワードを入力し「注文」ボタンをタップしてください。

注文

[注文約定照会へ]をタップすると、注文約定照会画面が表示されます。
[閉じる]をタップすると、キーワード検索画面が表示されます。

7-2. 現物買 通常注文(指値)

注文価格を指定して発注する注文方法です。

1

メニューバー

ホーム

メニュー

以下のいずれかの操作にて、注文銘柄選択画面が表示されます。

- ・メニューバーまたはホームより[注文]をタップ。
- ・各画面左上部の[≡](メニュー)より[注文]> [注文]をタップ。

2

注文銘柄選択

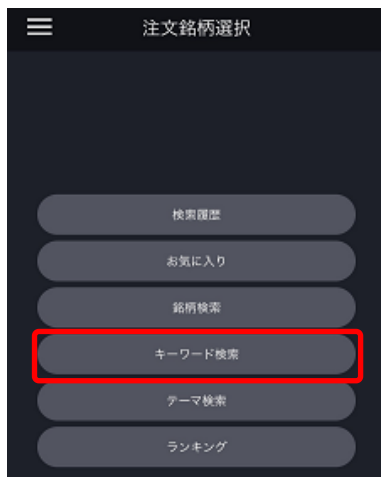

注文銘柄選択画面にて[キーワード検索]をタップすると、キーワード検索画面が表示されます。

※操作マニュアルでは、「キーワード検索」より注文銘柄を検索する方法をご案内します。

※日本株市場・米国市場の絞り込みをする場合は、画面左上部の[≡](メニュー)より[市場選択]から選択してください。

3

キーワード検索

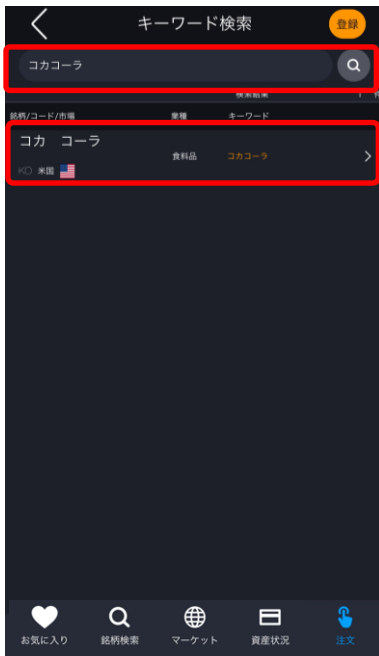

キーワード検索画面にて、銘柄名などキーワードを入力すると、該当する銘柄一覧が表示されます。

目的の銘柄をタップすると、注文選択画面が表示されます。

4

注文選択

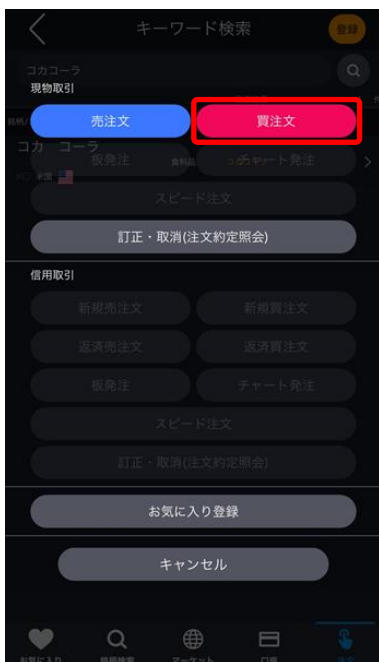

注文選択画面にて[買注文]をタップすると、現物買注文画面が表示されます。

5

現物買注文

マイクrosoft MSFT 409.84
米国 -0.66(-0.17%) 22:56
買付可能額 (円) 5,026,210 円
買付可能額 (USD) 490.00 USD
NISA投資可能額 2,400,000 円

口座区分 ☐ NISA口座で発注する

数量 ① 1

決済通貨 ② 円 USD

預り区分 ③ 保護 日本株信用代用

④ 通常 逆指値 OCO
指値 成行

価格 ⑤ 409.84 USD
※参考価格: 65,903 円

※ なし 寄付 引け 不成

売却予約 ⑥ ☐

注文期限 ⑦ 当日限り 週末 期間指定

注文確認

①～⑦を設定し、[注文確認]をタップすると、確認画面が表示されます。

- ①数量:注文数量を設定します。キーボードまたは「+」「-」ボタンで設定します。「+」「-」ボタンでは銘柄の単元数ごとに増減します。
- ②決済通貨:円またはUSDを選択します。
- ③預り区分:預り区分を選択します。
- ④注文条件:通常・指値を選択します。
- ⑤指値価格:発注する価格を入力します。
- ※執行条件として、なし/寄付/引け/不成のいずれかを選択します。
- ⑥売却予約:買い注文を発注する時点で、買付約定後の売却注文を同時に注文することができます。
米国株では、[利確]のみ選択できます。
- ⑦注文期限:注文の有効期限を指定します。

※口座区分は[メニュー]>[設定]>[現物口座区分]より変更できます。(詳細は「[23.設定](#)」を参照)

※ご注文の際は、「[26-1.各種注意事項](#)」を必ずお読みください。

6

注文確認

マイクrosoft MSFT 米国

市場 米国

取引区分 現物

売買 買

数量 1株

決済通貨 円

執行条件 指値409.84USD

概算約定金額 430.33USD

概算手数料(消費税込) 341円

概算受渡金額 69,538円

注文期限 当日限り

取引暗証番号

常に保存 ☐ アプリ終了まで保存 ☐

※お客様がこの銘柄に関するインサイダー取引に該当しないことを確認の上で

注文

取引暗証番号を入力し、[注文]をタップすると、注文完了となります。

現物買発注確認

マイクロソフト MSFT

市場 米国

取引区分 現物

売買 買

数量 1株

注文を受け付けました
注文約定照会へ 閉じる

概算手数料(消費税込) 245円

概算受渡金額 50,068円

注文期限 当日限り

取引暗証番号 ****

常に保存 ☐ アプリ終了まで保存 ☐

※お客様がこの銘柄に関するインサイダー取引に該当しないことを確認の上パスワードを入力し「注文」ボタンをタップしてください。

注文

[注文約定照会へ]をタップすると、注文約定照会画面が表示されます。

[閉じる]をタップすると、キーワード検索画面が表示されます。

7-3. 現物売 通常注文(成行)

価格を指定せず売る注文方法です。

1

メニュー

各画面左上部の[≡](メニュー)より[注文]>[売却・返済]をタップすると、残高照会画面が表示されます。

2

残高照会

残高照会画面にて[現物]をタップすると、現物の取引銘柄が表示されます。表示された銘柄より売却する銘柄をタップします。

売却する銘柄をタップすると、注文選択画面が表示されます。

※日本株・米国株の絞り込みをする場合は、画面左上部の[≡](メニュー)より[市場選択]から市場を選択してください。(詳細はP.7を参照)

3

注文選択

注文選択画面にて「売注文」をタップすると、現物売注文画面が表示されます。

4

現物売注文

①～④を設定し、[注文確認]をタップすると、確認画面が表示されます。

- ①**数量**:注文数量を設定します。キーボードまたは「+」「-」ボタンで設定します。「+」「-」ボタンでは銘柄の単元数ごとに増減します。
- ②**決済通貨**: 円またはUSDを選択します。
- ③**注文条件**: 通常・成行を選択します。
※執行条件として、なし/寄付/引け/不成のいずれかを選択します。
- ④**注文期限**: 注文の有効期限を指定します。

※口座区分は[メニュー]>[設定]>[現物口座区分]より変更できます。(詳細は「[23.設定](#)」を参照)
※ご注文の際は、「[26-1.各種注意事項](#)」を必ずお読みください。

5

注文確認

＜ 現物売発注確認

コカ コーラ KO

市場 米国

取引区分 現物

売買 売

数量 1株

決済通貨 円

執行条件 成行

概算約定金額 58.17USD

概算手数料(消費税込) 47円

概算受渡金額 8,928円

注文期限 当日限り

取引暗証番号 ****

常に保存 ☐ アプリ終了まで保存 ☐

※お客様がこの画面に現るインサイダー取引に該当しないことを確認の上パスワードを入力し「注文」ボタンをタップしてください。

注文

確認画面にて取引暗証番号を入力し、[注文]をタップすると注文完了となります。

6

注文完了

＜ 現物売発注確認

コカ コーラ KO

市場 米国

取引区分 現物

売買 売

数量 1株

決済通貨 円

執行条件 成行

概算約定金額 58.17USD

概算手数料(消費税込) 47円

概算受渡金額 8,928円

注文期限 当日限り

取引暗証番号 ****

常に保存 ☐ アプリ終了まで保存 ☐

※お客様がこの画面に現るインサイダー取引に該当しないことを確認の上パスワードを入力し「注文」ボタンをタップしてください。

注文

[注文約定照会へ]をタップすると、注文約定照会画面が表示されます。
[閉じる]をタップすると、キーワード検索画面が表示されます。

7-4. 現物売 通常注文(指値)

注文価格を指定して発注する注文方法です。

1

メニュー

各画面左上部の[≡](メニュー)より[注文]>[売却・返済]をタップすると、残高照会画面が表示されます。

2

残高照会

残高照会画面にて[現物]をタップすると、現物の取引銘柄が表示されます。表示された銘柄より売却する銘柄をタップします。

売却する銘柄をタップすると、注文選択画面が表示されます。

※日本株市場・米国市場の絞り込みをする場合は、画面左上部の[≡](メニュー)より[市場選択]から選択してください。

3

注文選択

注文選択画面にて「売注文」をタップすると、現物売注文画面が表示されます。

4

現物売注文

①～⑤を設定し、[注文確認]をタップすると、確認画面が表示されます。

- ① **数量**:注文数量を設定します。キーボードまたは「+」「-」ボタンで設定します。「+」「-」ボタンでは銘柄の単元数ごとに増減します。
- ② **決済通貨**:円またはUSDを選択します。
- ③ **注文条件**:通常・指値を選択します。
- ④ **指値価格**:発注する価格を入力します。
- ※ 執行条件として、なし/寄付/引け/不成のいずれかを選択します。
- ⑤ **注文期限**:注文の有効期限を指定します。

※口座区分は[メニュー]>[設定]>[現物口座区分]より変更できます。(詳細は「[23.設定](#)」を参照)

※ご注文の際は、「[26-1.各種注意事項](#)」を必ずお読みください。

5

注文確認

確認画面にて取引暗証番号を入力し、[注文]をタップすると注文完了となります。

6

注文完了

[注文約定照会へ]をタップすると、注文約定照会画面が表示されます。

[閉じる]をタップすると、キーワード検索画面が表示されます。

8-1. 信用新規注文(指値)

信用新規にて買う注文方法です。

1

メニューバー

ホーム

メニュー

以下のいずれかの操作にて、注文銘柄選択画面が表示されます。

- ・メニューバーまたはホームより[注文]をタップ。
- ・各画面左上部の[≡](メニュー)より[注文]> [注文]をタップ。

2

注文銘柄選択

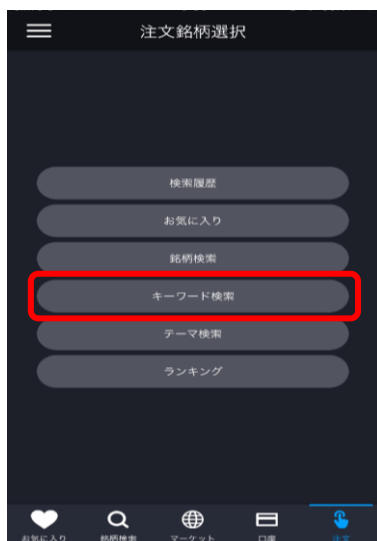

注文銘柄選択画面にて[キーワード検索]をタップすると、キーワード検索画面が表示されます。

※操作マニュアルでは、「キーワード検索」より注文銘柄を検索する方法をご案内します。

8-1. 信用新規注文(指値)

3

キーワード検索

キーワード検索画面にて、銘柄名などキーワードを入力すると、該当する銘柄一覧が表示されます。

目的の銘柄をタップすると、注文選択画面が表示されます。

4

注文選択

注文選択画面にて[新規買注文]をタップすると、新規買注文画面が表示されます。

8-1. 信用新規注文(指値)

5

新規買注文

マイクログソフト MSFT 無期 439.09
米国 +5.75% 04.51
建玉可能額 (USD) 50,101.74 USD
買利率 (USD) 1,972.18 %

信用区分 無期限

数量 1

価格 421.20 USD
参考価格: 421.20 USD (60,939 円)

返済予約 利益確定 損切り
440.20 USDで利確する

注文 当日限り 週末 期間指定

注文確認

①～④を設定し、[注文確認]をタップすると、確認画面が表示されます。

- ①**数量**:注文数量を設定します。キーボードまたは「+」「-」ボタンで設定します。「+」「-」ボタンでは銘柄の単元数ごとに増減します。
- ②**注文価格**:ご希望の注文価格を入力します。
※通常・指値のみとなり、成行や逆指値などは選択できません。
※寄付・引け・不成は選択いただけません。
- ③**返済予約**:新規注文を発注する時点で、約定後の返済注文を同時に注文することができます。[利確]選択時は指値による返済注文となります。
※損切はご選択いただけません。
- ④**注文期限**:注文の有効期限を指定します。

※ご注文の際は、「[26-1.各種注意事項](#)」を必ずお読みください。

6

注文確認

新規買発注確認

マイクログソフト MSFT

市場 米国

取引区分 新規

信用区分 無期限

売買 買

数量 1株

決済通貨 USD

執行条件 [IF]指値421.20USD ~ [DONE]指値440.20USD

概算約定金額 421.20USD

概算手数料 (消費税込) 1.38USD

子注文 概算約定金額 440.20USD

取引暗証番号 取引暗証番号を入力

常に保存 アプリアンインストールまで保存

注文

取引暗証番号を入力し、[注文]をタップすると、注文完了となります。

8-1. 信用新規注文(指値)

7

注文完了

新規買発注確認	
概算約定金額	421.2USD
概算手数料 (消費税込)	1.38USD
子注文 概算約定 金額	440.2USD
子注文 概算手 料(消費税込)	1.45USD
子注文 概算受渡 金額	16.12USD
注文期限	当日限り
口座区分	特定
現地約定予定日	2025/05/08
国内約定予定日	2025/05/09
国内受渡予定日	2025/05/13
参考レート	TTS:144.68 TTB:144.18

注文を受け付けました

注文約定照会へ

閉じる

[注文約定照会へ]をタップすると、注文約定照会画面が表示されます。

[閉じる]をタップすると、キーワード検索画面が表示されます。

8-2. 信用返済注文(指値/成行)

注文価格を(指定して/指定せずに)返済する注文方法です。

1

メニュー

各画面左上部の[≡](メニュー)より[注文]>[売却・返済]をタップすると、残高照会画面が表示されます。

2

残高照会

残高照会画面にて[信用]をタップすると、信用取引銘柄が表示されます。表示された銘柄より返済する銘柄をタップします。

返済する銘柄をタップすると注文選択画面が表示されます。

8-2. 信用返済注文(指値/成行)

3

注文選択

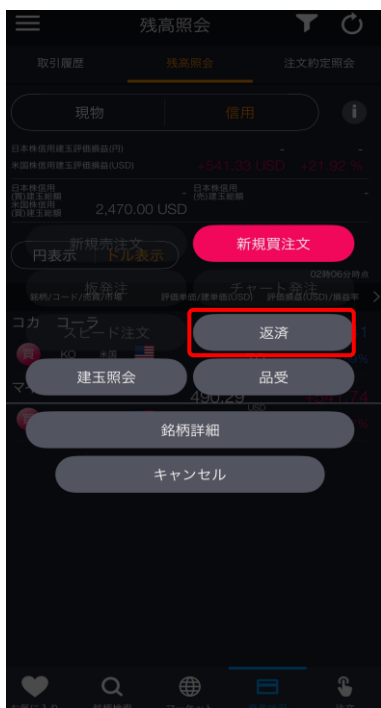

注文選択画面にて[返済]をタップすると、信用返済画面が表示されます。

4

返済売注文

①～③を設定し、[注文確認]をタップすると、確認画面が表示されます。

- ① **数量**: 注文数量を設定します。キーボードまたは「+」「-」ボタンで設定します。「+」「-」ボタンでは銘柄の単元数ごとに増減します。
- ② **注文条件**: 指値/成行を選択します。
指値の場合は、注文価格を入力します。
- ③ **注文期限**: 注文の有効期限を指定します。

※個別の建玉を選択しない場合、[メニュー]>[設定]>[建玉選択の優先順位]に則って発注されます。

建玉選択の優先順位については、「22.設定 3-11」をご確認ください。

※個別の建玉を指定した部分返済については、「17-2.残高照会」をご参照ください。

※ご注文の際は、「[26-1.各種注意事項](#)」を必ずお読みください。

8-2. 信用返済注文(指値/成行)

5

注文確認

返済売発注確認

マイクロソフト MSFT

市場 米国

取引区分 返済

信用区分 無期限

売買 売

数量 2株

決済通貨 USD

執行条件 指値500.00USD

概算約定金額 1,000USD

概算手数料(消費税込) 0.00USD

概算受渡金額 199.94USD

取引暗証番号 取引暗証番号を入力

常保存 ☐ アプリ終了まで保存 ☐

※お客様がこの銘柄に関するインサイダー取引に該当しないことを確認の上パスワードを入力し「注文」ボタンをタップしてください。

注文

取引暗証番号を入力し、[注文]をタップすると、注文完了となります。

6

注文完了

返済売発注確認

マイクロソフト MSFT

市場 米国

取引区分 返済

信用区分 無期限

売買 売

数量 2株

決済通貨 USD

執行条件 指値500.00USD

概算約定金額 1,000USD

概算手数料(消費税込) 0.00USD

概算受渡金額 199.94USD

注文を受け付けました

注文約定照会へ

※お客様がこの銘柄に関するインサイダー取引に該当しないことを確認の上パスワードを入力し「注文」ボタンをタップしてください。

閉じる

[注文約定照会へ]をタップすると、注文約定照会画面が表示されます。
[閉じる]をタップすると、残高照会画面が表示されます。

8-3. 品受

品受・・・信用買い建玉に対し、現金を支払い、現物として引き取ることで決済する方法です。

1

メニュー

各画面左上部の[≡](メニュー)より[注文]>[品受・品渡(残高照会)]をタップすると、残高照会画面が表示されます。

2

残高照会

残高照会画面にて「品受」希望銘柄をタップすると、注文選択画面が表示されます。

3

注文選択

注文選択画面にて[品受] をタップすると、品受可能銘柄一覧が表示されます。

8-3. 品受

4

品受

品受

品受可能銘柄一覧より品受希望の銘柄をタップすると、[品受] ボタンが表示されます。
[品受]をタップすると、品受品渡画面が表示されます。

5

品受

注文確認

品受品渡画面にて「指定数量」「預り区分」を選択し、「取引暗証番号」を入力します。
[確認]をタップすると、確認画面が表示されます。
確認画面にて[確定]をタップすると、品受完了となります。

6

品受・品渡完了

品受完了となります。

9-1. 板発注(現物買)

板(銘柄における値段ごとの注文数量などの情報を表示した表)を直接タップすることで現物買い発注をする注文方法です。なお、米国株は板発注を利用することはできません。

1

メニューバー

ホーム

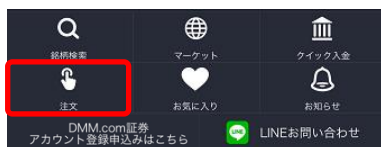

メニュー

以下のいずれかの操作にて、注文銘柄選択画面が表示されます。

- ・メニューバーまたはホームより[発注]をタップ。
- ・各画面左上部の[≡](メニュー)より[注文]> [注文]をタップ。

2

注文銘柄選択

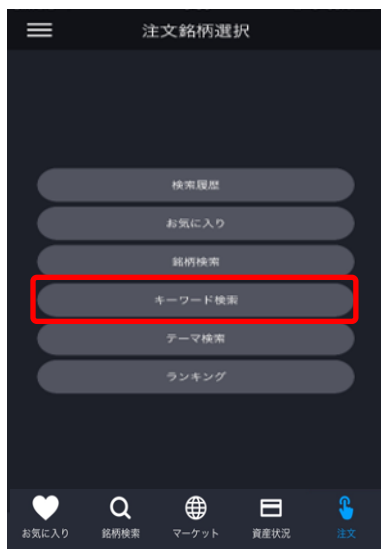

注文銘柄選択画面にて[キーワード検索]をタップすると、キーワード検索画面が表示されます。

※操作マニュアルでは、「キーワード検索」より注文銘柄を検索する方法をご案内します。

3

キーワード検索

キーワード検索画面にて、銘柄名などキーワードを入力すると、該当する銘柄一覧が表示されます。

目的の銘柄をタップすると、注文選択画面が表示されます。
※米国株は板発注を利用することはできません。

4

注文選択

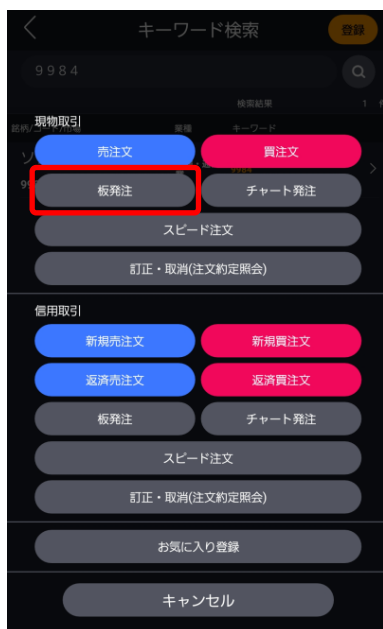

注文選択画面にて現物取引エリアの「板発注」をタップすると現物板発注画面が表示されます。

5

現物板発注

①注文数量を設定し、以下の方法にて成行注文もしくは、指値注文を発注することができます。

■成行注文の場合

「成行」の隣にある②「買数量」の欄を一度タップすると、確認メッセージが表示されます。同じ箇所をもう一度タップすると、成行注文の確認画面へ遷移します。

■指値注文の場合

発注を希望する価格帯の隣にある③「買数量」の欄を一度タップすると、確認メッセージが表示されます。同じ箇所をもう一度タップすると、指値注文の確認画面へ遷移します。

※画面右下の「発注確認を省略」をONにした場合は、確認画面は表示されず、即時発注されます。

※口座区分は[メニュー]>[設定]>[現物口座区分]より変更できます。(詳細は「[23.設定](#)」を参照)
 ※ご注文の際は、巻末の「[26-1.各種注意事項](#)」を必ずお読みください。

6

注文確認

注文完了

確認画面にて取引暗証番号を入力し
 [発注]をタップすると注文が発注されます。

[注文約定照会へ]をタップすると、注文約定照会画面が表示されます。
 [閉じる]をタップすると、キーワード検索画面が表示されます。

9-2. 板発注(現物売)

板(銘柄における値段ごとの注文数量などの情報を表示した表)を直接タップすることで現物売り発注をする注文方法です。なお、米国株は板発注を利用することはできません。

1

メニューバー

ホーム

メニュー

注文

注文

売却・返済 (残高照会)

訂正・取消 (注文約定照会)

品受・品渡 (残高照会)

以下のいずれかの操作にて、注文銘柄選択画面が表示されます。

- ・メニューバーまたはホームより[注文]をタップ。
- ・各画面左上部の[≡](メニュー)より[注文]> [注文]をタップ。

2

注文銘柄選択

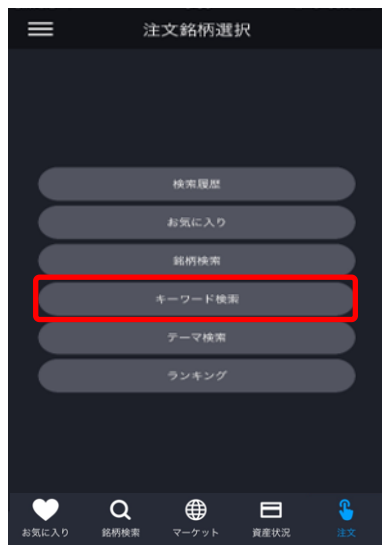

注文銘柄選択画面にて[キーワード検索]をタップすると、キーワード検索画面が表示されます。

※操作マニュアルでは、「キーワード検索」より注文銘柄を検索する方法をご案内します。

3

キーワード検索

キーワード検索画面にて、銘柄名などキーワードを入力すると、該当する銘柄一覧が表示されます。

目的の銘柄をタップすると、注文選択画面が表示されます。

※米国株は板発注を利用することはできません。

4

注文選択

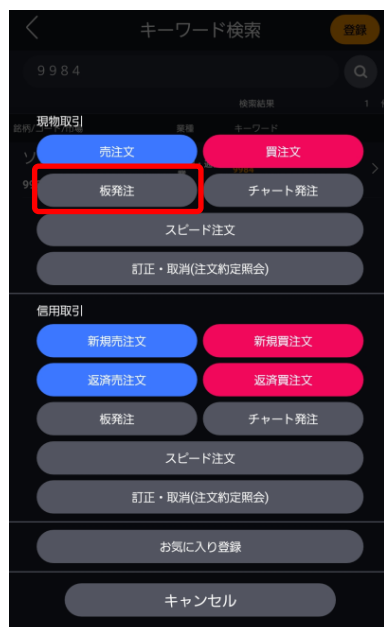

注文選択画面にて現物取引エリアの「板発注」をタップすると現物板発注画面が表示されます。

5

現物板発注

①注文数量を設定し、以下の方法にて成行注文もしくは、指値注文を発注することができます。

■成行注文の場合

「成行」の隣にある②「売数量」の欄を一度タップすると、確認メッセージが表示されます。同じ箇所をもう一度タップすると、成行注文の確認画面へ遷移します。

■指値注文の場合

発注を希望する価格帯の隣にある③「売数量」の欄を一度タップすると、確認メッセージが表示されます。同じ箇所をもう一度タップすると、指値注文の確認画面へ遷移します。

※画面右下の「発注確認を省略」をONにした場合は、確認画面は表示されず、即時発注されます。

※口座区分は[メニュー]>[設定]>[現物口座区分]より変更できます。(詳細は「[23.設定](#)」を参照)
 ※ご注文の際は、巻末の「[26-1.各種注意事項](#)」を必ずお読みください。

6

注文確認

確認画面にて取引暗証番号を入力し
 [注文]をタップすると注文が発注されます。

注文完了

[注文約定照会へ]をタップすると、注文約定照会画面が表示されます。
 [閉じる]をタップすると、キーワード検索画面が表示されます。

9-3. 板発注(訂正)

板(銘柄における値段ごとの注文数量などの情報を表示した表)を直接タップすることで注文の訂正をすることが可能です。なお、米国株は板発注を利用することはできません。

1

メニューバー

ホーム

メニュー

以下のいずれかの操作にて、注文銘柄選択画面が表示されます。

- ・メニューバーまたはホームより[注文]をタップ。
- ・各画面左上部の[≡](メニュー)より[注文]> [注文]をタップ。

2

注文銘柄選択

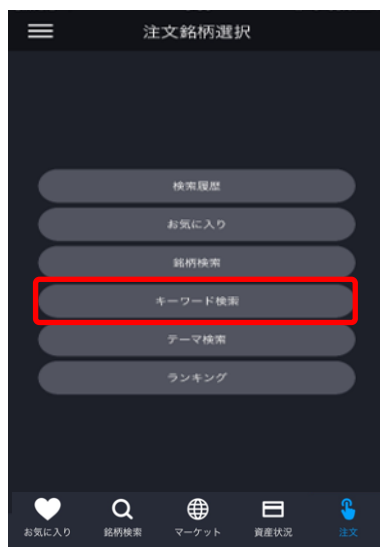

注文銘柄選択画面にて[キーワード検索]をタップすると、キーワード検索画面が表示されます。

※操作マニュアルでは、「キーワード検索」より注文銘柄を検索する方法をご案内します。

3

キーワード検索

キーワード検索画面にて、銘柄名などキーワードを入力すると、該当する銘柄一覧が表示されます。

目的の銘柄をタップすると、注文選択画面が表示されます。

※米国株は板発注を利用することはできません

4

注文選択

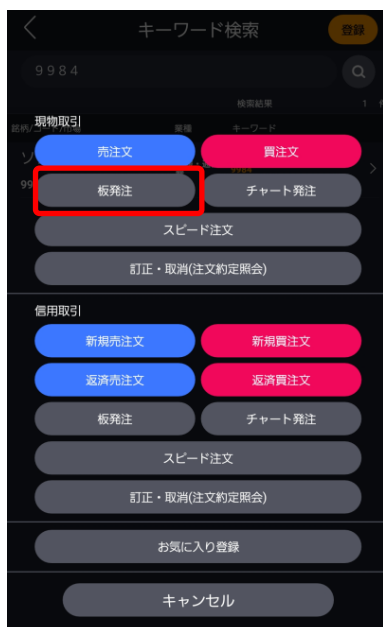

注文選択画面にて現物取引エリアの「板発注」をタップすると現物板発注画面が表示されます。

5

現物板発注

板画面の左右にある「買注文」「売注文」のエリア内に、注文中の株数が表示されます。注文中の数量をタップすると、表示株数が選択された状態(色が変わった状態)になります。

注文中の表示株数が選択された状態で変更後の価格帯をタップすると注文訂正画面が表示されます。

6

訂正確認

取引暗証番号を入力し、[訂正]をタップすると、注文価格の訂正が完了します。

注文訂正完了

[注文約定照会へ]をタップすると、注文約定照会画面が表示されます。[閉じる]をタップすると、キーワード検索画面が表示されます。

9-4. 板発注(取消)

板(銘柄における値段ごとの注文数量などの情報を表示した表)を直接タップすることで注文の取消をすることが可能です。なお、米国株は板発注を利用することはできません。

1

メニューバー

ホーム

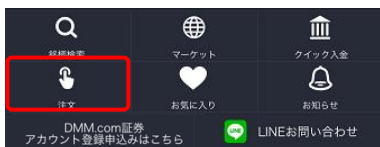

メニュー

以下のいずれかの操作にて、注文銘柄選択画面が表示されます。

- ・メニューバーまたはホームより[注文]をタップ。
- ・各画面左上部の[≡](メニュー)より[注文]> [注文]をタップ。

2

注文銘柄選択

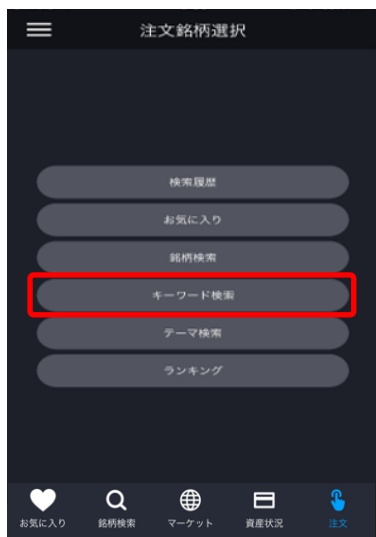

注文銘柄選択画面にて[キーワード検索]をタップすると、キーワード検索画面が表示されます。

※操作マニュアルでは、「キーワード検索」より注文銘柄を検索する方法をご案内します。

3

キーワード検索

キーワード検索画面にて、銘柄名などキーワードを入力すると、該当する銘柄一覧が表示されます。

目的の銘柄をタップすると、注文選択画面が表示されます。

※米国株は板発注を利用することはできません。

4

注文選択

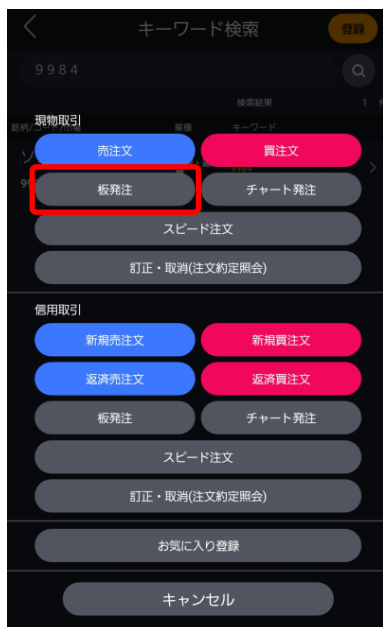

注文選択画面にて現物取引エリアの「板発注」をタップすると現物板発注画面が表示されます。

5

現物板発注

板画面の左右にある「買注文」「売注文」のエリア内に、注文中の株数が表示されます。注文中の数量をタップすると、表示株数が選択された状態(色が変わった状態)になります。

注文中の表示株数が選択された状態で当該注文をタップすると、取消確認画面が表示されます。

6

取消確認

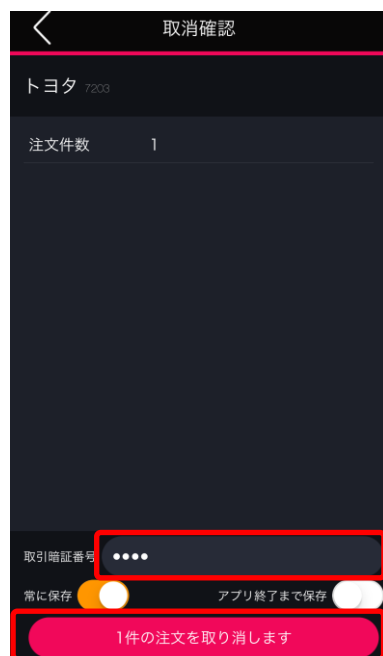

取消画面にて取引暗証番号を入力し、[取消]ボタンをタップすると取消し完了となります。

注文訂正完了

[注文約定照会へ]をタップすると、注文約定照会画面が表示されます。[閉じる]をタップすると、キーワード検索画面が表示されます。

9-5. 板発注(信用新規)

板(銘柄における値段ごとの注文数量などの情報を表示した表)を直接タップすることで信用新規注文をすることが可能です。

1

メニュー

以下のいずれかの操作にて、注文銘柄選択画面が表示されます。

- ・メニューバーまたはホームより[注文]をタップ。
- ・各画面左上部の[≡](メニュー)より[注文]> [注文]をタップ。

2

注文銘柄選択

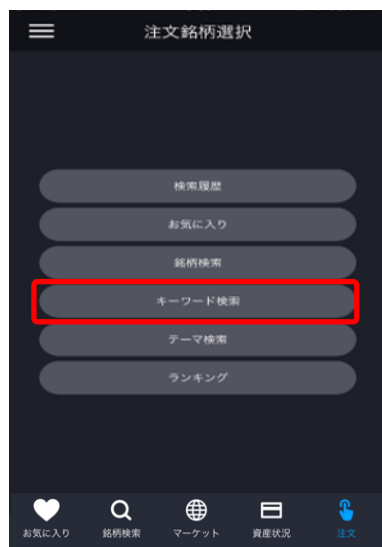

注文銘柄選択画面にて[キーワード検索]をタップすると、キーワード検索画面が表示されます。

※操作マニュアルでは、「キーワード検索」より注文銘柄を検索する方法をご案内します。

3

キーワード検索

キーワード検索画面にて、銘柄名などキーワードを入力すると、該当する銘柄一覧が表示されます。

目的の銘柄をタップすると、注文選択画面が表示されます。

4

注文選択

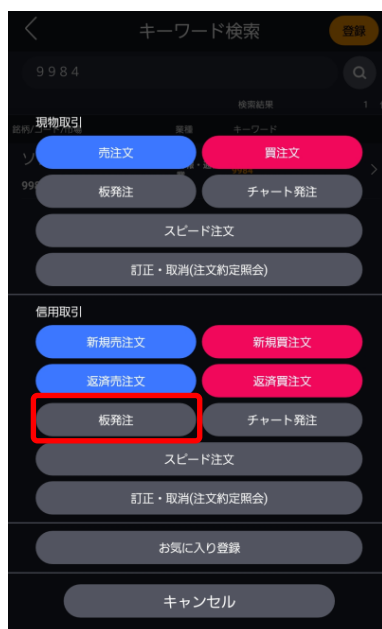

注文選択画面にて信用取引区分の「板発注」をタップすると信用板発注画面が表示されます。

5

信用板発注

①取引区分:[新規]を選択、②信用区分を選択、③注文数量を設定し、以下の方法にて成行注文もしくは、指値注文を発注することができます。

■成行注文の場合

「成行」の隣にある④「買数量」の欄を一度タップすると、確認メッセージが表示されます。同じ箇所をもう一度タップすると、成行注文の確認画面へ遷移します。

■指値注文の場合

発注を希望する価格帯の隣にある⑤「買数量」の欄を一度タップすると、確認メッセージが表示されます。同じ箇所をもう一度タップすると、指値注文の確認画面へ遷移します。

※画面右下の「発注確認を省略」をONにした場合は、確認画面は表示されず、即時発注されます。

※信用区分は[メニュー]>[設定]>[信用区分]より変更できます。(詳細は「[23.設定](#)」を参照)
※ご注文の際は、「[26-1.各種注意事項](#)」を必ずお読みください。

6

注文確認

取引暗証番号を入力し[注文]をタップすると注文が発注されます。

注文完了

[注文約定照会へ]をタップすると、注文約定照会画面が表示されます。[閉じる]をタップすると、キーワード検索画面が表示されます。

9-6. 板発注(信用返済)

板(銘柄における値段ごとの注文数量などの情報を表示した表)を直接タップすることで信用返済発注をする注文方法です。

1

メニューバー

ホーム

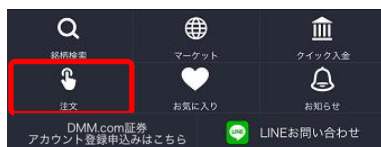

メニュー

以下のいずれかの操作にて、注文銘柄選択画面が表示されます。

- ・メニューバーまたはホームより[注文]をタップ。
- ・各画面左上部の[≡](メニュー)より[注文]> [注文]をタップ。

2

注文銘柄選択

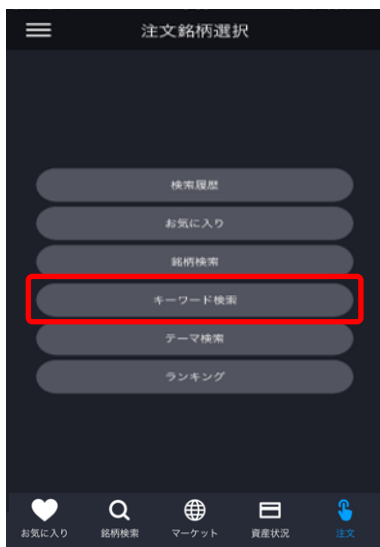

注文銘柄選択画面にて[キーワード検索]をタップすると、キーワード検索画面が表示されます。

※操作マニュアルでは、「キーワード検索」より注文銘柄を検索する方法をご案内します。

3

キーワード検索

キーワード検索画面にて、銘柄名などキーワードを入力すると、該当する銘柄一覧が表示されます。

目的の銘柄をタップすると、注文選択画面が表示されます。

4

注文選択

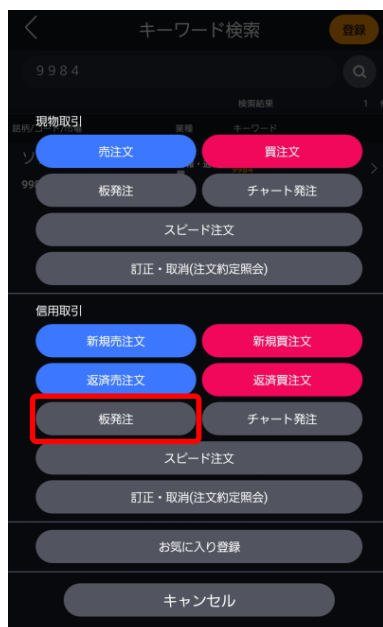

注文選択画面にて信用取引区分の「板発注」をタップすると信用板発注画面が表示されます。

5

信用板発注

①取引区分:[返済]を選択、②信用区分を選択、
③注文数量を設定し、以下の方法にて成行注文もしくは、指値注文を発注することができます。

■成行注文の場合

「成行」の隣にある④「買数量」の欄を一度タップすると、確認メッセージが表示されます。
同じ箇所をもう一度タップすると、成行注文の確認画面へ遷移します。

■指値注文の場合

発注を希望する価格帯の隣にある⑤「買数量」の欄を一度タップすると、確認メッセージが表示されます。
同じ箇所をもう一度タップすると、指値注文の確認画面へ遷移します。

※画面右下の「発注確認を省略」をONにした場合は、確認画面は表示されず、即時発注されます。

※個別の建玉を選択しない場合、[メニュー]>[設定]>[建玉選択の優先順位]に則って発注されます。

建玉選択の優先順位については、「23.設定 3-11」をご確認ください。

※ご注文の際は、「[26-1.各種注意事項](#)」を必ずお読みください。

6

注文確認

取引暗証番号を入力し[注文]をタップすると注文が発注されます。

注文完了

[注文約定照会へ]をタップすると、注文約定照会画面が表示されます。[閉じる]をタップすると、キーワード検索画面が表示されます。

9-7. 板発注(信用訂正)

板(銘柄における値段ごとの注文数量などの情報を表示した表)を直接タップすることで注文価格を訂正することが可能です。

- ・板発注画面で訂正できる項目は、注文値段のみです。
- ・数量や執行条件を変更する場合は、「注文約定照会」から訂正する必要があります(操作方法詳細は、「11-1.注文訂正」を参照)。
- ・信用返済注文で、選択されている建玉を変更することはできません。建玉を変更する場合は、注文取消後に改めて発注する必要があります。

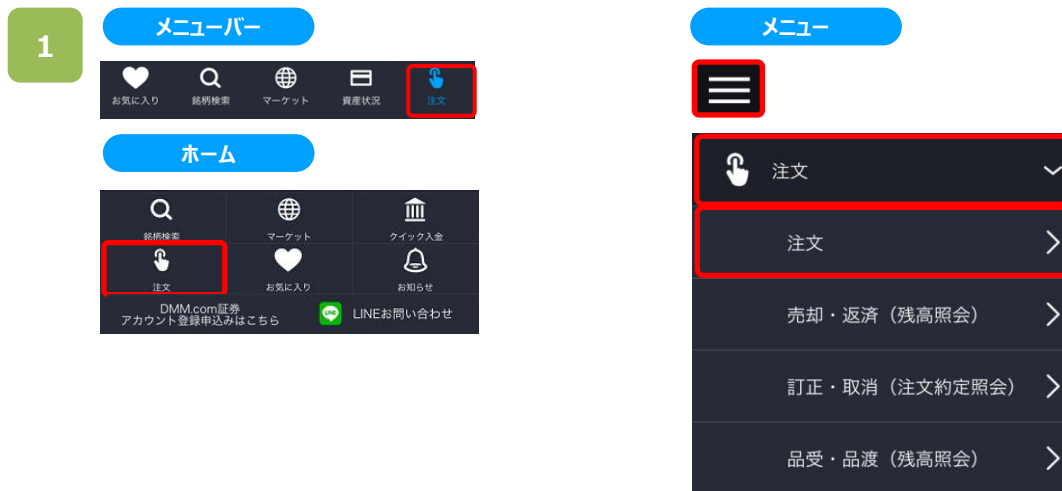

以下のいずれかの操作にて、注文銘柄選択画面が表示されます。

- ・メニューバーまたはホームより[注文]をタップ。
- ・各画面左上部の[≡](メニュー)より[注文]>[注文]をタップ。

注文銘柄選択画面にて[キーワード検索]をタップすると、キーワード検索画面が表示されます。

※操作マニュアルでは、「キーワード検索」より注文銘柄を検索する方法をご案内します。

3

キーワード検索

キーワード検索画面にて、銘柄名などキーワードを入力すると、該当する銘柄一覧が表示されます。

目的の銘柄をタップすると、注文選択画面が表示されます。

4

注文選択

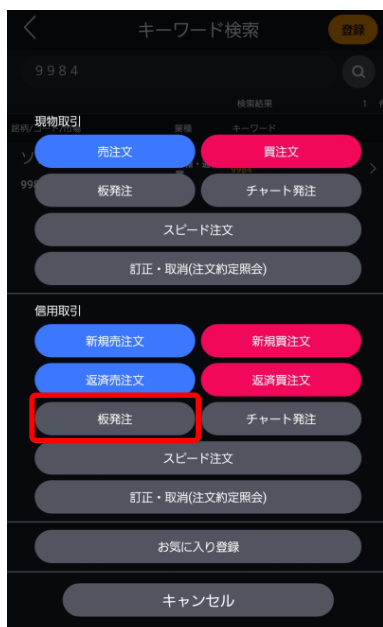

注文選択画面にて信用取引区分の「板発注」をタップすると信用板発注画面が表示されます。

5

信用板発注

信用板発注

トヨタ 7203 6,900.0
東証 +300.0 (+4.54%) 16:00

建玉可能額 14,377,376 円
預託率 79.13 %
評価損益 +668,800 円

取引区分 新規 返済 信用区分 制度

数量 100

売注文	売数量	買数量	買注文
	成行		
	100	7,001.0	100
	83,300	7,000.0	100
	18,000	6,900.0	
		6,700.0	1,000
		6,530.0	50,000
		6,400.0	500
		6,380.0	10,000

全呼値 発注確認を省略

板画面の左右にある「買注文」「売注文」のエリア内に、注文中の株数が表示されます。注文中の数量をタップすると、表示株数が選択された状態(色が変わった状態)になります。

信用板発注

訂正注文
別の価格をタップすると注文を訂正します。
同じ価格をタップすると注文を取消します。

建玉可能額 215,707,696 円
預託率 115.63 %

取引区分 新規 返済 信用区分 制度

数量 100

売注文	売数量	買数量	買注文
	成行		
	100	7,001.0	100
	83,300	7,000.0	100
	18,000	6,900.0	
		6,700.0	1,000
		6,530.0	50,000
		6,400.0	500
		6,380.0	10,000

全呼値 発注確認を省略

変更後価格

注文中の表示株数が選択された状態で変更後の価格帯をタップすると注文訂正画面が表示されます。

6

訂正確認

新規買発注(訂正)確認

トヨタ 7203

市場 東証

取引区分 新規

売買 買

数量 100株

執行条件 指値6,900円

概算約定金額 690,000円

概算手数料(消費税込) 0円

注文期限 2018/04/09

取引暗証番号 ●●●●

常に保存 アプリアクティビティまで保存

訂正

取引暗証番号を入力し[注文]をタップすると注文が発注されます。

訂正完了

新規買発注(訂正)確認

トヨタ 7203

市場 東証

取引区分 新規

売買 買

数量 100株

執行条件 指値6,900円

概算約定金額 690,000円

概算手数料(消費税込) 0円

訂正を受け付けました

注文約定照会へ

続ける

閉じる

[注文約定照会へ]をタップすると、注文約定照会画面が表示されます。[閉じる]をタップすると、キーワード検索画面が表示されます。

9-8. 板発注(信用取消)

板(銘柄における値段ごとの注文数量などの情報を表示した表)を直接タップすることで注文の取消をすることが可能です。

1

メニューバー

メニュー

以下のいずれかの操作にて、注文銘柄選択画面が表示されます。

- ・メニューバーまたはホームより[注文]をタップ。
- ・各画面左上部の[≡](メニュー)より[注文]>[注文]をタップ。

2

注文銘柄選択

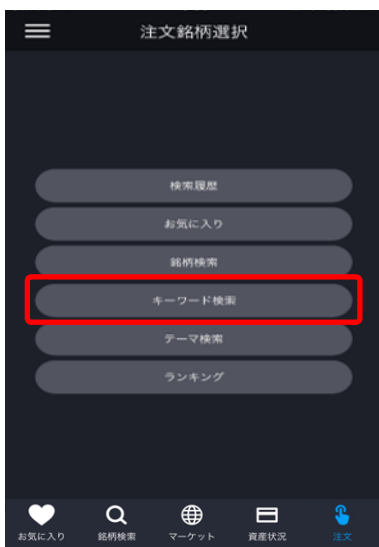

注文銘柄選択画面にて[キーワード検索]をタップすると、キーワード検索画面が表示されます。

※操作マニュアルでは、「キーワード検索」より注文銘柄を検索する方法をご案内します。

3

キーワード検索

キーワード検索画面にて、銘柄名などキーワードを入力すると、該当する銘柄一覧が表示されます。

目的の銘柄をタップすると、注文選択画面が表示されます。

4

注文選択

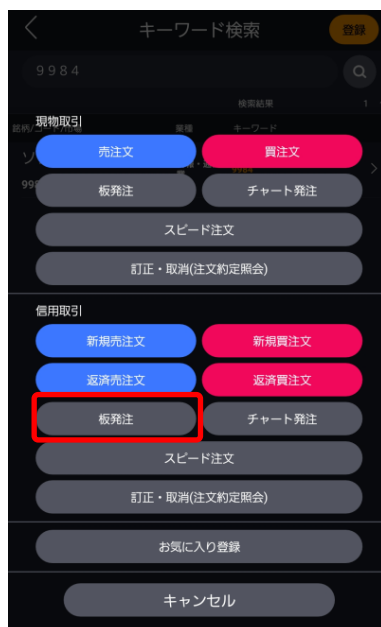

注文選択画面にて信用取引区分の「板発注」をタップすると信用板発注画面が表示されます。

5

信用板発注

板画面の左右にある「買注文」「売注文」のエリア内に、注文中の株数が表示されます。注文中の数量をタップすると、表示株数が選択された状態(色が変わった状態)になります。

注文中の表示株数が選択された状態で当該注文をタップすると、取消確認画面が表示されます。

6

取消確認

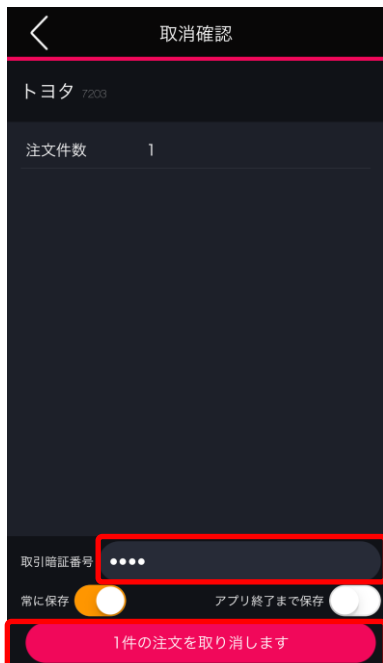

取消画面にて取引暗証番号を入力し、[取消]ボタンをタップすると取消し完了となります。

取消完了

[注文約定照会へ]をタップすると、注文約定照会画面が表示されます。[閉じる]をタップすると、キーワード検索画面が表示されます。

10-1. 現物スピード注文(現物買)

表示されている株価をタップすることで、タップした株価を指定価格として注文する方法です。

1

メニューバー

ホーム

メニュー

以下のいずれかの操作にて、注文銘柄選択画面が表示されます。

- ・メニューバーまたはホームより[注文]をタップ。
- ・各画面左上部の[≡](メニュー)より[注文]>[注文]をタップ。

2

注文銘柄選択

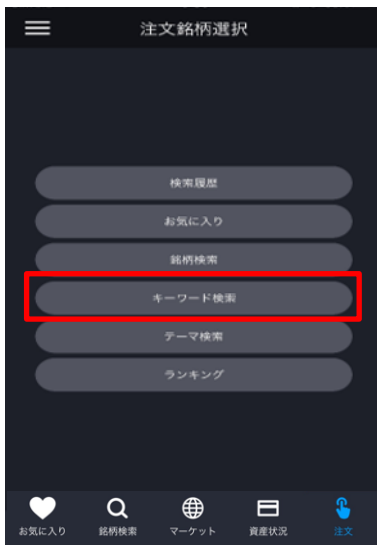

注文銘柄選択画面にて[キーワード検索]をタップすると、キーワード検索画面が表示されます。

※操作マニュアルでは、「キーワード検索」より注文銘柄を検索する方法をご案内します。

3

キーワード検索

キーワード検索画面にて、銘柄名などキーワードを入力すると、該当する銘柄一覧が表示されます。

目的の銘柄をタップすると、注文選択画面が表示されます。

4

注文選択

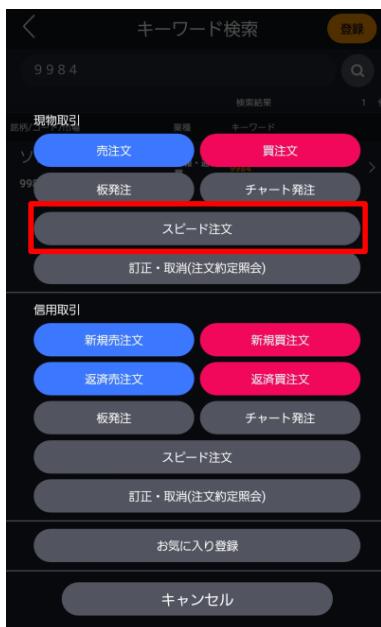

注文選択画面にて[スピード注文]をタップすると、スピード注文画面が表示されます。

5

スピード注文

スピード注文画面にて①「数量」「Tick」を入力し、
[買]をタップすると、[現物買発注確認]画面が表示
されます。

※[発注確認を省略]を選択した場合は、確認画面は
表示されず、即時発注されます。

※「Tick」は許容するTick(呼値)の設定となり、注文
時にタップするレートよりも「指定Tick」の分だけ、不
利な方向へ買う(売る)こととなります。

※口座区分は[メニュー]>[設定]>[現物口座区分]より変更できます。(詳細は「[23.設定](#)」を参照)
※ご注文の際は、巻末の「[26-1.各種注意事項](#)」を必ずお読みください。

6

注文確認

現物買発注確認画面にて取引暗証番号を
入力し、[注文]ボタンをタップすると注文完了と
なります。

注文完了

[注文約定照会へ]をタップすると、注文約定照会画面
が表示されます。[閉じる]をタップすると、キーワード検索
画面が表示されます。

10-2. 現物スピード注文(現物売)

表示されている株価をタップすることで、タップした株価を指定価格として注文する方法です。

1

メニュー

各画面左上部の[≡](メニュー)より[注文]>[売却・返済]をタップすると、残高照会画面が表示されます。

2

残高照会

残高照会画面にて[現物]をタップすると、現物の取引銘柄が表示されます。表示された銘柄より売却する銘柄をタップします。

売却する銘柄をタップすると注文選択画面が表示されます。

3

注文選択

注文選択画面にて[スピード注文]をタップすると、スピード注文画面が表示されます。

4

スピード注文

「スピード注文画面にて①「数量」「Tick」を入力し、[売]をタップすると、確認画面が表示されます。

※[発注確認を省略]を選択した場合は、確認画面は表示されず、即時発注されます。

※「Tick」は許容するTick(呼値)の設定となり、注文時にタップするレートよりも「指定Tick」の分だけ、不利な方向へ買う(売る)こととなります。

※口座区分は[メニュー]>[設定]>[現物口座区分]より変更できます。(詳細は「[23.設定](#)」を参照)
 ※ご注文の際は、「[26-1.各種注意事項](#)」を必ずお読みください。

5

注文確認

現物売発注確認

三井住友 F G 8316

市場 東証

取引区分 現物

売買 売

数量 200株

執行条件 100指値6,079円

概算約定金額 1,215,800円

概算手数料(消費税込) 440円

概算受渡金額 1,215,360円

取引暗証番号 ●●●●

常に保存 ☒ アプリ終了まで保存 ☐

※お客様がこの銘柄に関するインサイダー取引に該当しないことを確認のパスワードを入力し、「注文」ボタンをタップしてください。

注文

取引暗証番号を入力し、[注文]をタップすると、注文完了となります。

6

注文完了

現物売発注確認

三井住友 F G 8316

市場 東証

取引区分 現物

売買 売

数量 200株

執行条件 100指値6,079円

概算約定金額 1,215,800円

概算手数料(消費税込) 440円

概算受渡金額 1,215,360円

注文を受け付けました

注文約定照会へ

閉じる

[注文約定照会へ]をタップすると、注文約定照会画面が表示されます。

[閉じる]をタップすると、残高照会画面が表示されます。

10-3. スピード注文(信用新規)

表示されている株価をタップすることで、タップした株価を指定価格として注文する方法です。

1

メニューバー

ホーム

メニュー

以下のいずれかの操作にて、注文銘柄選択画面が表示されます。

- ・メニューバーまたはホームより[注文]をタップ。
- ・各画面左上部の[≡](メニュー)より[注文]> [注文]をタップ。

2

注文銘柄選択

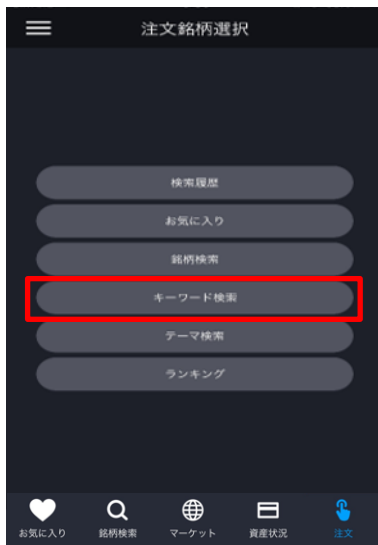

注文銘柄選択画面にて[キーワード検索]をタップすると、キーワード検索画面が表示されます。

※操作マニュアルでは、「キーワード検索」より注文銘柄を検索する方法をご案内します。

3

キーワード検索

キーワード検索画面にて、銘柄名などキーワードを入力すると、該当する銘柄一覧が表示されます。

目的の銘柄をタップすると、注文選択画面が表示されます。

4

注文選択

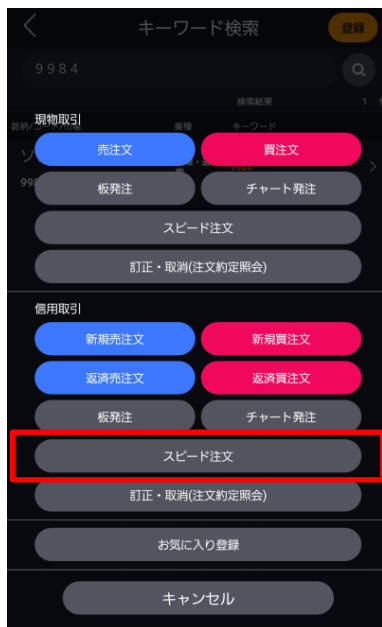

注文選択画面にて信用取引区分の[スピード注文]をタップすると、スピード注文画面が表示されます。

5

スピード注文

①取引区分「新規」を選択、②信用区分を選択、
③「数量」「Tick」を入力の後、「買」または「売」注文を
タップします。

※[発注確認を省略]を選択した場合は、確認画面は
表示されず、即時発注されます。

※「Tick」は許容するTick(呼値)の設定となり、注文
時にタップするレートよりも「指定Tick」の分だけ、不
利な方向へ買う(売る)こととなります。

※信用区分は[メニュー]>[設定]>[信用区分]より変更できます。(詳細は「[23.設定](#)」を参照)
※ご注文の際は、巻末の「各種注意事項」を必ずお読みください。

6

注文確認

新規買発注確認画面にて取引暗証番号を
入力し、[注文]ボタンをタップすると注文完了と
なります。

注文完了

[注文約定照会へ]をタップすると、注文約定照会画面
が表示されます。[閉じる]をタップすると、キーワード検索
画面が表示されます。

10-4. スピード注文(信用返済)

表示されている株価をタップすることで、タップした株価を指定価格として注文する方法です。

1

メニュー

各画面左上部の[≡](メニュー)より[注文]>[売却・返済]をタップすると、残高照会画面が表示されます。

2

残高照会

残高照会画面にて[信用]をタップすると、信用取引銘柄が表示されます。表示された銘柄より返済する銘柄をタップします。

売却する銘柄をタップすると注文選択画面が表示されます。

3

注文選択

注文選択画面にて [スピード注文] をタップすると、スピード注文画面が表示されます。

4

スピード注文

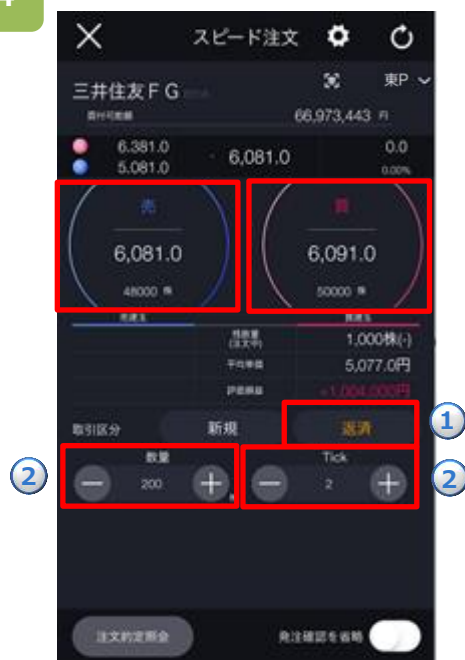

取引区分①[返済]を選択し、②「数量」「Tick」を入力の後、「買」または「売」注文をタップします。

※[発注確認を省略]を選択した場合は、確認画面は表示されず、即時発注されます。

※「Tick」は許容するTick(呼値)の設定となり、注文時にタップするレートよりも「指定Tick」の分だけ、不利な方向へ買う(売る)こととなります。

※個別の建玉を選択しない場合、[メニュー]>[設定]>[建玉選択の優先順位]に則って発注されます。

建玉選択の優先順位については、「23.設定 3-11」をご確認ください。

※ご注文の際は、「[26-1.各種注意事項](#)」を必ずお読みください。

5

注文確認

返済売発注確認

三井住友FG 8316

市場 東証

取引区分 返済

売買 売

数量 200株

執行条件 IOC指値5,079円

概算約定金額 1,015,800円

概算手数料(消費税込) 0円

概算受渡金額 -210,590円

取引暗証番号 ●●●●

常に保存 ☐ アプリ終了まで保存 ☐

※お客様がこの銘柄に関するインサイダー取引に該当しないことを確認の上パスワードを入力し「注文」ボタンをタップしてください。

注文

取引暗証番号を入力し、[注文]をタップすると、注文完了となります。

6

注文完了

返済売発注確認

三井住友FG 8316

市場 東証

取引区分 返済

売買 売

数量 200株

執行条件 IOC指値5,079円

概算約定金額 1,015,800円

概算手数料(消費税込) 0円

注文を受け付けました

注文約定照会へ

続ける

閉じる

[注文約定照会へ]をタップすると、注文約定照会画面が表示されます。

[閉じる]をタップすると、残高照会画面が表示されます。

11-1. チャート発注(現物買)

チャート画面上で表示されている株価をタップすることで、タップした株価を指定価格として注文する方法です。
なお、米国株はチャート発注を利用することはできません。

1

メニューバー

ホーム

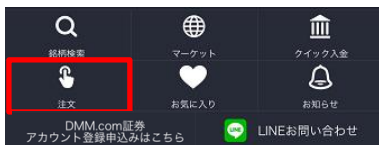

メニュー

以下のいずれかの操作にて、発注銘柄選択画面が表示されます。

- ・メニューバーまたはホームより[注文]をタップ。
- ・各画面左上部の[≡](メニュー)より[注文]> [注文]をタップ。

2

注文銘柄選択

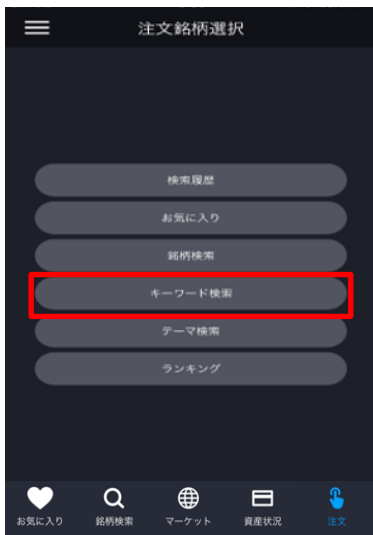

注文銘柄選択画面にて[キーワード検索]をタップすると、キーワード検索画面が表示されます。

※操作マニュアルでは、「キーワード検索」より注文銘柄を検索する方法をご案内します。

3

キーワード検索

キーワード検索画面にて、銘柄名などキーワードを入力すると、該当する銘柄一覧が表示されます。

目的の銘柄をタップすると、注文選択画面が表示されます。

※米国株はチャート発注を利用することはできません。

4

注文選択

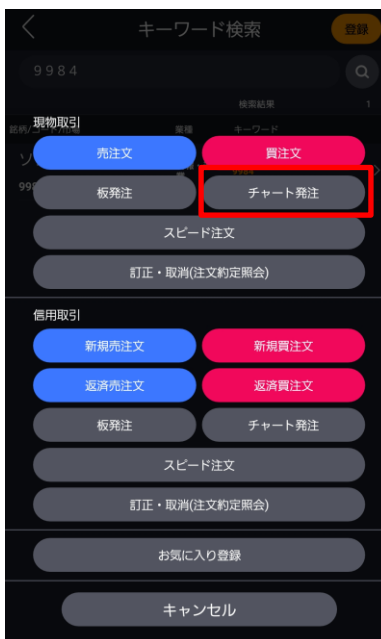

注文選択画面にて現物取引区分の「チャート発注」をタップすると現物チャート発注画面が表示されます。

5

チャート発注

チャート発注画面にて①「数量」「Tick」を入力し、[買]をタップします。

※「Tick」は許容するTick(呼値)の設定となり、注文時にタップするレートよりも「指定Tick」の分だけ、不利な方向へ買う(売る)こととなります。

※米国株はチャート発注を利用することはできません

※口座区分は[メニュー]>[設定]>[現物口座区分]より変更できます。(詳細は「[23.設定](#)」を参照)
※ご注文の際は、巻末の「各種注意事項」を必ずお読みください。

6

注文確認

現物買発注確認画面にて取引暗証番号を入力し、[注文]ボタンをタップすると注文完了となります。

注文完了

[注文約定照会へ]をタップすると、注文約定照会画面が表示されます。[閉じる]をタップすると、キーワード検索画面が表示されます。

11-2. チャート発注(現物売)

チャート画面上で表示されている株価をタップすることで、タップした株価を指定価格として注文する方法です。

1

メニュー

各画面左上部の[≡](メニュー)より[注文]>[売却・返済]をタップすると、残高照会画面が表示されます。

※米国株はチャート発注を利用することはできません。

2

残高照会

残高照会画面にて[現物]をタップすると、現物取引銘柄が表示されます。表示された銘柄より売却する銘柄をタップします。

売却する銘柄をタップすると、注文選択画面が表示されます。

3

注文選択

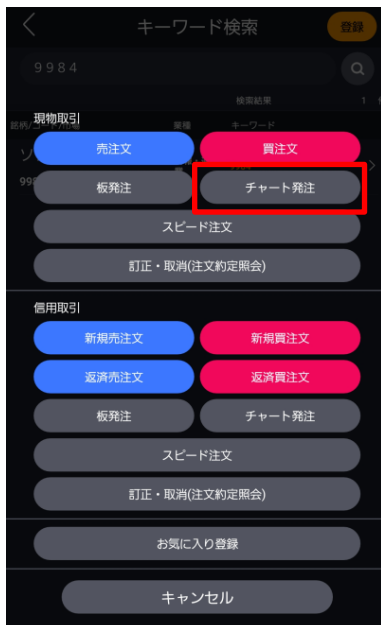

注文選択画面にて現物取引区分の「チャート発注」をタップするとチャート発注画面が表示されます。

※米国株はチャート発注を利用することはできません。

4

チャート発注

チャート発注画面にて①「数量」「Tick」を入力し、[売]をタップします。

※「Tick」は許容するTick(呼値)の設定となり、注文時にタップするレートよりも「指定Tick」の分だけ、不利な方向へ買う(売る)こととなります。

※口座区分は[メニュー]>[設定]>[現物口座区分]より変更できます。(詳細は「[23.設定](#)」を参照)
 ※ご注文の際は、巻末の「各種注意事項」を必ずお読みください。

5

注文確認

現物売発注確認

三井住友FG 8316

市場 東証

取引区分 現物

売買 売

数量 200株

執行条件 IOC 指値5,079円

概算約定金額 1,015,800円

概算手数料(消費税込) 440円

概算受渡金額 1,015,360円

取引暗証番号 ●●●●

常に保存 ☒ アプリ終了まで保存 ☐

※お客様がこの銘柄に関するインサイダー取引に該当しないことを確認の上パスワードを入力し、「注文」ボタンをタップして下さい。

注文

取引暗証番号を入力し、[注文]をタップすると、注文完了となります。

※「Tick」は許容するTick(呼値)の設定となり、注文時にタップするレートよりも「指定Tick」の分だけ、不利な方向へ買う(売る)こととなります。

※米国株はチャート発注を利用することはできません。

6

注文完了

現物売発注確認

三井住友FG 8316

市場 東証

取引区分 現物

売買 売

数量 200株

執行条件 IOC 指値5,079円

概算約定金額 1,015,800円

概算手数料(消費税込) 440円

注文を受け付けました

注文約定照会へ

続ける

閉じる

[注文約定照会へ]をタップすると、注文約定照会画面が表示されます。

[閉じる]をタップすると、残高照会画面が表示されます。

11-3. チャート発注(信用新規)

チャート画面上で表示されている株価をタップすることで、タップした株価を指定価格として注文する方法です。
なお、米国株はチャート発注を利用することはできません。

1

メニューバー

ホーム

メニュー

以下のいずれかの操作にて、注文銘柄選択画面が表示されます。

- ・メニューバーまたはホームより[注文]をタップ。
- ・各画面左上部の[≡](メニュー)より[注文]> [注文]をタップ。

2

注文銘柄選択

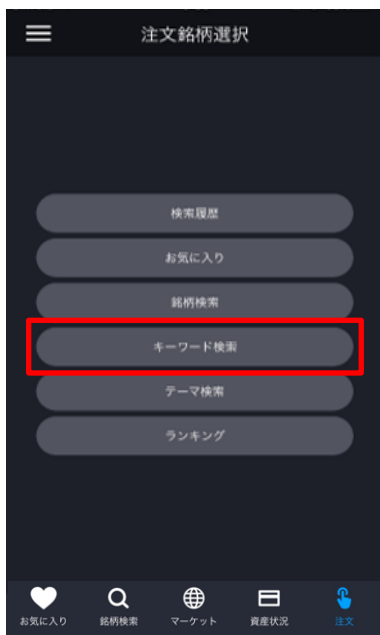

注文銘柄選択画面にて[キーワード検索]をタップすると、キーワード検索画面が表示されます。

※操作マニュアルでは、「キーワード検索」より注文銘柄を検索する方法をご案内します。

3

キーワード検索

キーワード検索画面にて、銘柄名などキーワードを入力すると、該当する銘柄一覧が表示されます。

目的の銘柄をタップすると、注文選択画面が表示されます。

4

注文選択

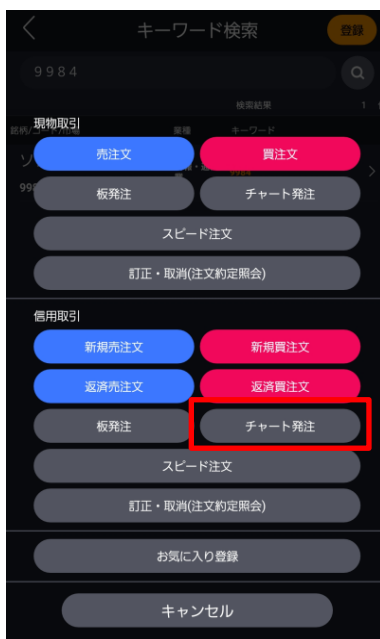

注文選択画面にて信用取引区分の[チャート発注]をタップすると、チャート発注画面が表示されます。

5

チャート発注

①取引区分[新規]を選択、②信用区分を選択、
③[数量][Tick]を入力の後「買」または「売」注文を
タップします。

※「Tick」は許容するTick(呼値)の設定となり、注文時
にタップするレートよりも「指定Tick」の分だけ、不利な
方向へ買う(売る)こととなります。

※信用区分は[メニュー]>[設定]>[信用区分]より変更できます。(詳細は「[23.設定](#)」を参照)
※ご注文の際は、巻末の「各種注意事項」を必ずお読みください。

6

注文確認

注文完了

現物買発注確認画面にて取引暗証番号を
入力し、[注文]ボタンをタップすると注文完了
となります。

[注文約定照会へ]をタップすると、注文約定照会画面
が表示されます。[閉じる]をタップすると、キーワード検索
画面が表示されます。

11-4. チャート発注(信用返済)

チャート画面上で表示されている株価をタップすることで、タップした株価を指定価格として注文する方法です。

1

メニュー

各画面左上部の[≡](メニュー)より[注文]>[売却・返済]をタップすると、残高照会画面が表示されます。

2

残高照会

残高照会画面にて[信用]をタップすると、信用取引銘柄が表示されます。表示された銘柄より売却する銘柄をタップします。

売却する銘柄をタップすると、注文選択画面が表示されます。

3

注文選択

注文選択画面にて信用取引区分の[チャート発注]をタップすると、チャート発注画面が表示されます。

4

チャート発注

①取引区分[返済]を選択し、②信用区分を選択、③「数量」「Tick」を入力の後「買」または「売」注文をタップします。

※「Tick」は許容するTick(呼値)の設定となり、注文時にタップするレートよりも「指定Tick」の分だけ、不利な方向へ買う(売る)こととなります。

※個別の建玉を選択しない場合、[メニュー]>[設定]>[建玉選択の優先順位]に則って発注されます。

建玉選択の優先順位については、「23.設定 3-11」をご確認ください。

※ご注文の際は、「26-1.各種注意事項」を必ずお読みください。

5

注文確認

返済売発注確認

三井住友 F G 8316

市場 東証

取引区分 返済

売買 売

数量 200株

執行条件 IOC指値5.079円

概算約定金額 1,015,800円

概算手数料(消費税込) 0円

概算受渡金額 -100,605円

取引暗証番号 ●●●●

常に保存 ☐ アプリ終了まで保存 ☐

注文

取引暗証番号を入力し、[注文]をタップすると、注文完了となります。

6

注文完了

返済売発注確認

三井住友 F G 8316

市場 東証

取引区分 返済

売買 売

数量 200株

執行条件 IOC指値5.079円

概算約定金額 1,015,800円

概算手数料(消費税込) 0円

注文を受け付けました

注文約定照会へ

続ける

閉じる

[注文約定照会へ]をタップすると、注文約定照会画面が表示されます。
[閉じる]をタップすると、残高照会画面が表示されます。

12-1. 注文訂正

注文中で約定前の注文の内容を訂正する方法です。

- ・板発注画面で訂正できる項目は、注文値段のみです。
- ・数量や執行条件を変更する場合は、「注文約定照会」から訂正する必要があります(操作方法詳細は、「11-1. 注文訂正」を参照)。
- ・信用返済注文で、選択されている建玉を変更することはできません。建玉を変更する場合は、注文取消後に改めて発注する必要があります。

1

メニュー

各画面左上部の[≡](メニュー)より[注文]>[訂正・取消]をタップすると、注文約定照会が表示されます。

2

注文約定照会

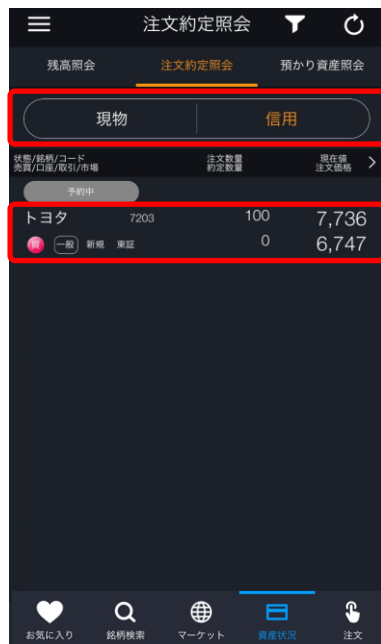

注文約定照会画面にて、「現物」または「信用」を選択し、訂正する注文をタップします。

訂正する注文をタップすると、訂正ボタンが表示されます。

※日本株市場・米国市場の絞り込みをする場合は、画面左上部の[≡](メニュー)より[市場選択]から選択してください。

3

訂正・取消

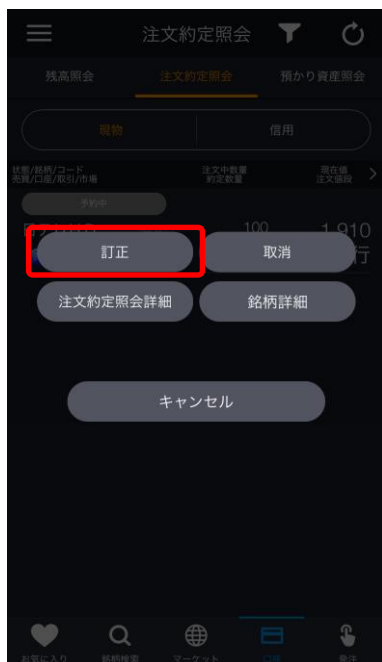

訂正ボタンをタップすると、訂正確認画面が表示されます。

[数量]、[価格]のどちらか、または両方を変更し、[訂正確認]をタップすると、確認画面が表示されます。
※米国株では「制限値幅」が「参考価格」と表示されています。

4

訂正

取引暗証番号を入力し、[訂正]をタップすると、注文訂正完了となります。

訂正完了

[注文約定照会へ]または[閉じる]をタップすると、注文約定照会画面が表示されます。

12-2. 注文取消

注文中で約定前の注文を取り消す方法です。

1

メニュー

各画面左上部の[≡](メニュー)より[注文]> [訂正・取消]をタップすると、注文約定照会が表示されます。

2

注文選択

注文約定照会画面にて、「現物」または「信用」を選択し、取消する注文をタップします。
取消する注文をタップすると、取消ボタンが表示されます。

※日本株市場・米国市場の絞り込みをする場合は、画面左上部の[≡](メニュー)より[市場選択]から選択してください。

3

訂正・取消

[取消]ボタンをタップすると、取消画面が表示されます。

4

取消

取引暗証番号を入力し[取消]をタップすると、取消完了となります。

13-1. キーワード検索

任意のキーワードを入力することで目的の銘柄一覧を表示できます。

1

メニュー

各画面左上部の[≡](メニュー)> [銘柄検索]> [キーワード検索]をタップすると、キーワード検索画面が表示されます。

※日本株市場・米国市場の絞り込みをする場合は、画面左上部の[≡](メニュー)より[市場選択]から選択してください。

2

キーワード検索

「銘柄名」「銘柄コード」「キーワード」を入力し[🔍](検索)をタップすると、検索結果が表示されます。検索結果をタップすると、銘柄の詳細画面が表示されます。

銘柄詳細

13-2. 決算検索

決算の総合評価に応じて、銘柄を検索することができます。

1

メニュー

各画面左上部の[≡](メニュー)より[銘柄検索]>[決算検索]をタップすると、5段階の決算の総合評価に応じた銘柄が表示されます。

2

決算検索

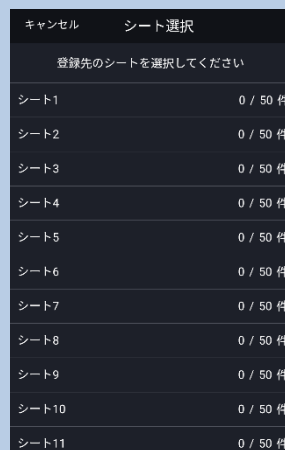

上部にある、★の数をタップすると、評価別に銘柄を絞り込むことができます。

[登録]をタップすると、検索画面に表示されている銘柄を「お気に入り」に登録する画面が表示され、銘柄名の左にチェックが入っている銘柄を登録することができます。

また、[登録]をタップすると追加する「お気に入り」のシートを選択することができます。

13-3. テーマ検索

テーマを選ぶことで、選んだテーマに関連する銘柄を検索することができます。

1

メニュー

各画面左上部の[≡](メニュー)より[銘柄検索]>[テーマ検索]をタップすると、テーマ一覧画面が表示されます。テーマは20件表示されます。

※日本株市場・米国市場の絞り込みをする場合は、画面左上部の[≡](メニュー)より[市場選択]から選択してください。

2

テーマ検索

テーマ詳細

選択したテーマの解説と関連テーマが表示されます。

各テーマの画像をタップすると、テーマ別に銘柄が表示されます。
キーワードを入力し検索するとキーワードに該当するテーマ一覧が表示されます。

3

人気ランキング/急上昇ランキング

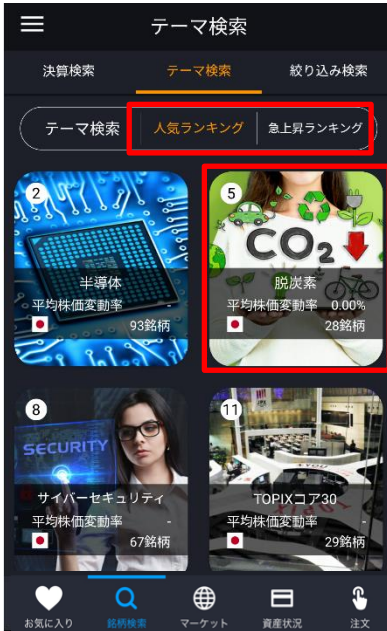

テーマ詳細

[人気ランキング]または[急上昇ランキング]を選択すると、各テーマがランキング形式で表示されます。各テーマをタップすると、選択したテーマの関連銘柄が表示されます。

4

テーマ詳細

テーマ詳細

テーマ詳細画面にて銘柄をタップすると銘柄詳細画面が表示されます。

テーマ詳細画面にて①最低投資金額
②表示順を絞り込み検索することが可能です。

13-4. 銘柄検索(絞り込み検索)

表示順/投資金額/株主優待別に指定を行い、絞り込みによる検索を実施します。

1

メニュー

各画面左上部の[≡](メニュー)より[銘柄検索]>[絞り込み検索]をタップすると、絞り込み検索画面が表示されます。

※日本株市場・米国市場の絞り込みをする場合は、画面左上部の[≡](メニュー)より[市場選択]から選択してください。

2

絞り込み検索

[絞り込み検索]を選択し、「表示順」「最低投資額」「株主優待」をそれぞれ設定し、[🔍](検索)をタップすると、該当する銘柄一覧が表示されます。

「銘柄名・コード・キーワード」を入力すると更に絞込検索を行うことが可能です。

13-5. 銘柄検索(株主優待検索)

権利確定月/優待カテゴリ/最低必要金額別に指定を行い絞込による検索を実施します。

1

メニュー

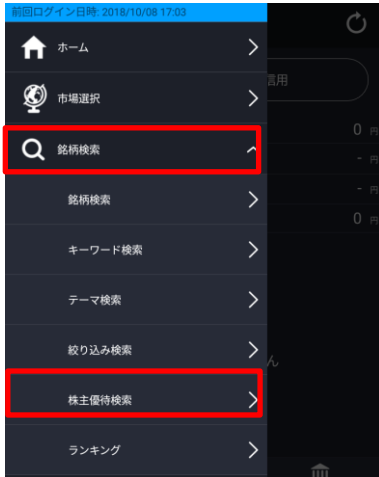

各画面左上部の[≡](メニュー)より[銘柄検索]>[株主優待検索]をタップすると、株主優待検索画面が表示されます。

2

株主優待検索

株主優待検索

表示銘柄をタップすると、個別銘柄詳細の「株主優待」画面が表示されます。

「権利確定月」「優待カテゴリ」「最低必要金額」をそれぞれ設定し、[株主優待検索]をタップすると、検索結果が表示されます。

※「権利確定月」「優待カテゴリ」は複数選択が可能です。

※検索結果は最大200件表示できます。200件を超える場合はエラーメッセージが表示されます。

※4時00分～7時05分頃は株主優待情報が表示されません。

13-6. ランキング

指定した設定に基づいてランキングを表示します。

1

メニュー

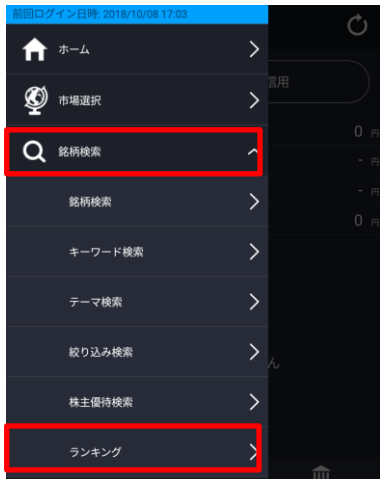

各画面左上部の[≡](メニュー)より[銘柄検索] > [ランキング]をタップすると、ランキング画面が表示されます。

2

ランキング

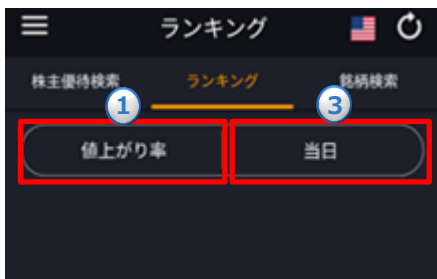

①～③の条件をそれぞれ選択すると、選択した内容でランキングの表示の切替を行います。

【ランキング表示項目】

①業種別指数/値上がり率/値下がり率/出来高/売買代金/TICK回数/出来高急増/売買代金急増/信用売残増/信用売残減/信用買残増/信用買残減/信用高倍率/信用低倍率

②全市場/東証全体/東証プライム/東証スタンダード/東証グロース/名証/福証/札証

③当日/1営業日前/2営業日前/3営業日前

※米国株では②「市場」の選択はできません。

①～③の条件から表示内容を選択後、④[完了]をタップすると、選択した内容で最大50銘柄のランキングが表示されます。

14-1. 個別銘柄詳細

各銘柄の詳細情報を確認できます。

1

メニュー

各画面左上部の[≡](メニュー)より[銘柄検索]>[キーワード検索]をタップすると、キーワード検索画面が表示されます。

※日本株市場・米国市場の絞り込みをする場合は、画面左上部の[≡](メニュー)より[市場選択]から選択してください。

2

キーワード検索

キーワード検索にて[キーワード検索]をタップし、キーワードを入力すると、キーワードに該当する銘柄一覧が表示されます。

目的の銘柄をタップすると、銘柄詳細画面が表示されます。

3

銘柄詳細

銘柄詳細画面にて、選択銘柄の詳細情報を確認できます。

① **項目選択バー**: 左右にスクロールすると、表示する項目を変更できます。

株主優待/個別銘柄ニュース/板情報/チャート/銘柄詳細/株価分析/四季報/ビジュアル決算、から選択できます。

② **取引規制情報**: 取引規制がある場合に表示されます。タップすると詳細情報画面が表示されます。

③ **株価情報**: 現在値が表示されます。

④ **市場区分**: 「V」をタップすると取引所を変更できます。

⑤ **基本情報**: 選択銘柄の基本情報が表示されます。

⑥ **業績**: 選択銘柄の業績が表示されます。

⑦ **信用残**: 証金残(各証券金融会社発表、日々更新)、信用残(取引所発表、週1回発表)が表示されます。

銘柄詳細 外株

銘柄詳細画面にて、選択銘柄の詳細情報を確認できます。

① **項目選択バー**: 左右にスクロールすると、表示する項目を変更できます。

銘柄詳細、株価分析、企業情報、ビジュアル決算、株主優待、個別銘柄ニュース、板情報、チャートから選択できます。

② **取引規制情報**: 取引規制がある場合に表示されます。タップすると詳細情報画面が表示されます。

③ **株価情報**: 現在値が表示されます。

④ **基本情報**: 選択銘柄の基本情報が表示されます。

⑤ **業績**: 選択銘柄の業績が表示されます。

15-1. 主要指数

日経平均やNYダウなど国内外の主要指数を一覧で確認できます。

1

メニュー

各画面左上部の[≡](メニュー)、またはホーム画面下部の[マーケット]より[主要指数]をタップ。

主要指数

各指数をタップすると、チャート画面が表示されます。
[設定]をタップすると下図の表示編集画面が表示されます。

レート表示設定、並び順の変更が可能です。
[完了]をタップすると、設定が反映されます。

2

海外指数

[海外指標はこちら]をタップすると、海外の主要指標の一覧が表示されます。
※前日終値が閲覧でき、海外市場クローズ後更新されます。

海外主要指標		
NYダウ	29,591.27	+327.79
2020/11/23		
NASDAQ総合	11,880.63	+25.66
2020/11/23		
S&P500	3,577.59	+20.05
2020/11/23		

【ご注意】「マーケット情報」はミシガブ・ジ・インフォノイドが提供しています。株価指数情報等につきましては、S&P Dow Jones Indices、NASDAQ OMX、S&P Global からの情報に依存しています。「マーケット情報」に掲載されている情報は、投資判断の参考として投資一般に関する情報提供を目的とするものであり、投資の勧誘を目的とするものではありません。これらの情報に基づいて行われる投資の決定は、利用者ご自身の判断でなさるようお願いいたします。また、「マーケット情報」において公開されている情報につきましては、第三者へ提供する目的で情報を複製、複製、転載、転用、再刊行及び再配布することをお断りいたします。

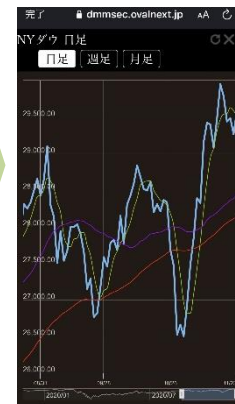

各指標欄をタップすると、チャート画面が表示されます。
※[完了]または[<]をタップすると、前画面に戻ります。

15-2. 為替・CFDレート

【DMM FX】や【DMM CFD】のリアルタイムレートを確認することができます。

1

メニュー

ホーム

各画面左上部の[≡](メニュー)、またはホーム画面下部の[マーケット]をタップします。
[為替]または[CFD]をタップすると、為替およびCFDレートの一覧画面が表示されます。

2

為替

CFD

【DMM FX】や【DMM CFD】のリアルタイムレート一覧が表示されます。

歯車マークをタップすると、表示編集画面が表示され、表示/非表示の設定や並び順を変更できます。

※更新間隔は、「設定」> 自動更新間隔の設定と同一です。

※自動更新間隔: なし 1秒 3秒 5秒 10秒 15秒 30秒 60秒

15-3. ニュース

「みんかぶ」「株式新聞ニュース」から配信されるニュースを確認することができます。

1

メニュー

各画面左上部の[≡](メニュー)、またはホーム画面下部の[マーケット]から[ニュース]をタップすると、ニュースの一覧画面が表示されます。

ニュース

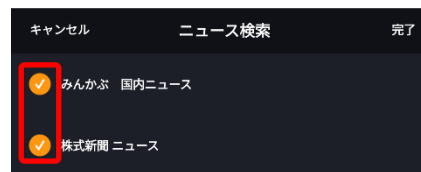

ニュースの一覧画面では、掲載が新しい順に表示されます。

Yをタップすると、ニュース検索画面が表示され、チェックを入れた配信会社のニュースだけに絞り込むことができます。

2

ニュース詳細

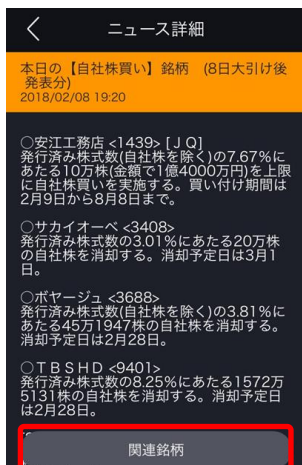

関連銘柄

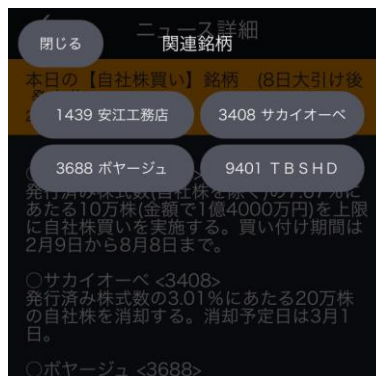

各ニュースをタップすると、ニュース詳細画面が表示されます。
 関連銘柄がある場合は、ニュース詳細画面の下部に[関連銘柄]もしくは、個別銘柄名が表示されます。
 画面下部の[関連銘柄]をタップすると、関連銘柄一覧が表示されます。
 個別銘柄名、または表示された関連銘柄名をタップすると、銘柄詳細画面が表示されます。

15-4. 銘柄異動(日本株)

「新規上場」「上場廃止」などの銘柄異動情報を一覧表示します。

1

メニュー

各画面左上部の[≡](メニュー)、またはホーム画面下部の[マーケット]より
[銘柄異動(日本株)]をタップすると、
[銘柄異動(日本株)]画面が表示されます。

2

銘柄異動

プルダウンをタップすると、各銘柄異動の項目一覧が表示されます。

表示したい項目をタップすると、詳細画面が表示されます。

株式分割/併合	
9984 ソフトバンクグループ	
内容	分割
比率	1:2
権利落ち日	2019/06/25
1414 ショーパンドホールディングス	
内容	分割
比率	1:2
権利落ち日	2019/06/26
1469 F&J ジャパン	
内容	分割
比率	1:3
権利落ち日	2019/06/26
2154 トラスト・テック	
内容	分割
比率	1:2
権利落ち日	2019/06/26

表示させたい項目をタップすると、選択した各項目の詳細画面を確認できます。

- ・**新規上場**:新たに金融商品取引所に上場する株式一覧を表示します。
- ・**株式分割/併合**:分割や併合が行われる銘柄、内容、比率、権利落ち日を表示します。
- ・**ファイナンス**:公募増資・売り出しなどを行う銘柄の一覧が表示されます。幹事証券会社によって価格の安定操作が行われる可能性があります。
- ・**安定操作**:転換社債の発行、時価発行増資などの事象により、安定操作が行われる可能性のある銘柄について、開始日、終了日を表示します。
- ・**合併/買収**:合併や買収が行われる銘柄について合併期日、存続会社名、被合併会社名、合併比率等を一覧で表示します。
- ・**株式交換/移転**:既存企業が別の企業を完全子会社化/既存企業が完全親会社を新設する銘柄を一覧で表示します。
- ・**上場部変更**:2部から1部などの指定替えがあった銘柄を一覧表示します。
- ・**売買単位変更**:売買単位が変更となる銘柄を一覧で表示します。
- ・**商号変更**:商号を変更する銘柄について変更日、銘柄コード、旧商号、新商号、取引所を一覧表示します。
- ・**整理銘柄**:整理銘柄(上場廃止が決定した銘柄)に割り当てられた銘柄の一覧を表示します。
- ・**監理銘柄**:取引所で、監理銘柄に割り当てられた銘柄の一覧を表示します。
- ・**上場廃止猶予**:上場廃止、指定替えの猶予期間に入った銘柄を一覧表示します。
- ・**上場廃止**:取引所の上場廃止が決まった銘柄を一覧で表示します。

15-5. 銘柄異動(米国株)

「株式分割」「スピノフ」などの銘柄異動情報を一覧表示します。

1

メニュー

各画面左上部の[≡](メニュー)、またはホーム画面下部の[マーケット]より[銘柄異動(米国株)]をタップすると、[銘柄異動(米国株)]画面が表示されます。

2

銘柄異動

プルダウンをタップすると、各銘柄異動の項目一覧が表示されます。

表示したい項目をタップすると、詳細画面が表示されます。

表示させたい項目をタップすると、選択した各項目の詳細画面を確認できます。

- ・**株式分割/併合:**分割や併合が行われる銘柄、内容、比率、権利落ち日を表示します。
- ・**合併:**合併が行われる銘柄について合併期日、存続会社名、被合併会社名、合併比率等を一覧で表示します。
- ・**スピンオフ:**スピンオフが発生した銘柄を一覧で表示します。
- ・**配当情報:**米国株の配当の権利落ち日、権利確定日、配当支払日、1株あたりの配当金情報を一覧で表示します。
- ・**市場変更:**上場市場の変更があった銘柄を一覧表示します。
- ・**ティッカー変更:**ティッカーコードの変更があった銘柄の、既存コード、新コード、変更日を一覧で表示します。
- ・**商号変更:**商号を変更する銘柄について変更日、銘柄コード、旧商号、新商号、取引所を一覧表示します。
- ・**上場廃止:**取引所の上場廃止が決まった銘柄を一覧で表示します。

16-1. お気に入り登録

お気に入りに銘柄を追加します。

1

キーワード検索

銘柄追加

銘柄詳細

いずれかの操作にて、お気に入り登録シート選択画面を表示します。

- ・キーワード検索画面より[登録]をタップ。銘柄追加画面にて登録する銘柄を選択し[登録]をタップ。
- ・銘柄詳細画面にて[注文・登録]をタップ。注文・登録画面にて[お気に入り登録]をタップ。

2

シート選択

お気に入り

キャンセル シート選択	
登録先のシートを選択してください	
シート1	3 / 50 件
シート2	0 / 50 件
シート3	1 / 50 件
シート4	0 / 50 件
シート5	0 / 50 件
シート6	0 / 50 件
シート7	0 / 50 件
シート8	0 / 50 件
シート9	0 / 50 件
シート10	0 / 50 件

三

📄

お気に入り…

🔒

🔄

シート40

シート1

シート2

シート3

シート4

更新時間

2018/01/17 18:24

銘柄名

現在値

前日比

>

トヨタ

7,782.0

+49.0

7203 東証

16.00

+0.83%

📍

お気に入り

🔍

銘柄検索

🌐

マーケット

📄

資産状況

👆

注文

シート選択画面で、登録先のシートを選択すると、お気に入りに追加されます。
追加内容は画面左下[お気に入り]アイコンから確認できます。

【ログイン状態】

登録可能シート:40シート
登録可能件数:50銘柄

【ログアウト状態】

登録可能シート:1シート
登録可能件数:20銘柄

16-2. シート切替

お気に入りに登録されている銘柄をシート毎に表示できます。

1

メニューバー

ホーム

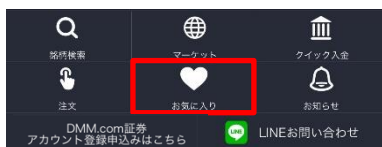

メニュー

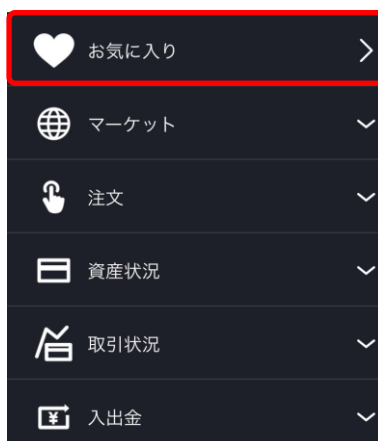

いずれかの操作にて、お気に入り画面を表示できます。

- ・メニューバーまたはホームより[お気に入り]をタップ。
- ・各画面左上部の[≡](メニュー)より[お気に入り]をタップ。

2

お気に入り

をタップするとシート一覧が表示されます。表示したいシート名をタップします。
また、シート名を横にスワイプし、表示シートを切り替えることもできます。

16-3. お気に入り編集

お気に入りに登録した銘柄を編集できます。

1

メニューバー

ホーム

メニュー

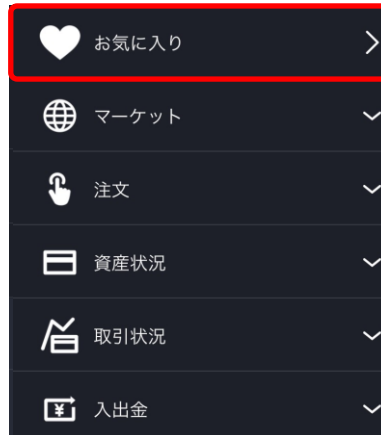

いずれかの操作にて、お気に入り画面を表示できます。

- ・メニューバーまたはホームより[お気に入り]をタップ。
- ・各画面左上部の[≡](メニュー)より[お気に入り]をタップ。

2

お気に入り

お気に入り画面にて編集するシートを選択し、右上の[♡](お気に入り編集)をタップすると、お気に入り編集画面が表示されます。

3

シート名編集

[シート名]に変更後のシート名を入力し、[完了]をタップすると、シート名の変更が完了します。

4

表示順入れ替え

[三]をタップした状態で上下にスライドさせると、お気に入り銘柄の表示順を入れ替えることができます。

5

銘柄削除

削除する銘柄の[-]をタップし、[-]を非表示にします。その後、[完了]をタップすると銘柄削除が完了します。

6

銘柄追加

[銘柄追加]をタップすると、銘柄追加画面が表示されます。

- ①「銘柄名・コード・キーワード」を入力し、[🔍](検索)をタップすると、検索銘柄が表示されます。
- ②表示された銘柄名の左にチェックを入れます。
- ③[登録]をタップすると、銘柄が追加されます。

7

銘柄追加完了

- ④[完了]をタップすると、追加登録が完了します。

17-1. 画面案内

チャート画面にて、クロスカーソル・4画面チャート・トレンドライン・拡大チャートが表示されます。

1

銘柄詳細

チャート画面

銘柄詳細画面にて[チャート]をタップ又はスワイプすると、チャート画面が表示されます。

2

クロスカーソル

クロスカーソルをタップすると、クロスカーソルを表示することができます。

3

4画面チャート(縦)

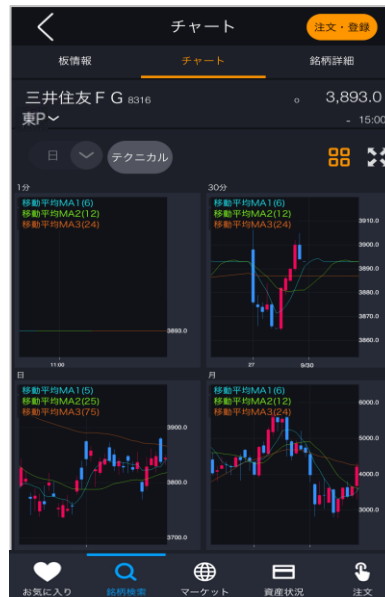

チャート画面右上の品をタップすると、4画面チャートが表示されます。

4

チャート画面(横)

チャート画面で拡大をタップしてから端末を横に傾けると、横画面でチャートを表示できます。

5

4画面チャート(横)

4画面チャートを横向きで表示させるには拡大 \times をタップした後、 \square をタップします。

4画面チャートを表示させてから端末を横に傾けると、横向きでチャートを表示できます。

6

トレンドライン

チャート画面右上のをタップすると、描画画面が表示されます。

7

拡大チャート

チャート画面右上のをタップすると、拡大チャート画面が表示されます。

17-2. チャート画面

チャート画面を表示します。

1

メニュー

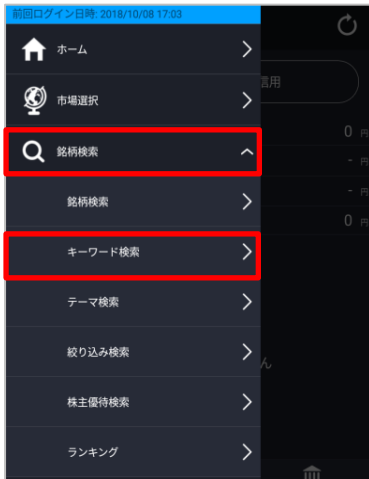

各画面左上部の[≡](メニュー)より[銘柄検索]>[キーワード検索]をタップすると、キーワード検索画面が表示されます。

※日本株市場・米国市場の絞り込みをする場合は、画面左上部の[≡](メニュー)より[市場選択]から選択してください。

2

キーワード検索

キーワード検索画面にてキーワードを入力し、検索をします。
表示された銘柄一覧の中より、目的の銘柄名をタップすると、銘柄詳細画面が表示されます。

3

銘柄詳細

①銘柄詳細画面にて[チャート]をタップすると、選択銘柄の通常チャート画面が表示されます。

※「<」をタップすると、銘柄詳細画面に戻ります。

②日本株の場合、取引所名横の「v」をタップすると取引所を変更できます。

※単独上場の場合は「v」が表示されません。

4

チャート画面

チャート画面ではテクニカル設定、クロスカーソルの表示、4画面チャートへの切り替え、描画、拡大チャートの表示ができます。

- ・[テクニカル]をタップすると、テクニカル設定ができます。
- ・ をタップすると、クロスカーソルが表示されます。
- ・ をタップすると、4画面チャートが表示されます。
- ・ をタップすると、描画モードに切り替わります。
- ・ をタップすると、拡大チャートに切り替わります。

2-2. テクニカル設定

1

チャートの[テクニカル]をタップすると、メインチャート・サブチャートそれぞれのテクニカル設定ボタンが表示されます。

※自動更新間隔は最短5秒更新となります。自動更新頻度を1秒、3秒に設定している場合でも反映されません。

※チャート拡大画面の[テクニカル]でも同じように設定できます。

2

メインチャートまたはサブチャートどちらかのテクニカルをタップすると、選択したチャートのテクニカル選択画面が表示されます。

メインチャート:移動平均線/ボリンジャーバンド/一目均衡表/VWAP/移動平均エンベロープ

サブチャート:出来高/MACD/ストキャスティクス/モメンタム/RSI/DMI/ヒストリカル・ボラティリティ/サイコロジカル

※テクニカル表示件数はメインチャート・サブチャートそれぞれ1つとなります。

2-2. テクニカル設定

3

設定するテクニカルを選択し、[完了]をタップすると、パラメータ設定画面が表示されます。

4

「●」マークを左右にスライドする、もしくは「-」「+」をタップすることで任意の値へパラメータを設定し、[保存]をタップすると、テクニカル設定完了となります。

2-3. クロスカースル

1

チャート画面右上の **+** をタップすると、クロスカースルが表示されます。

2

縦軸にある **4352.9** を上または下に動かすと、バーの位置にある価格を表示します。

横軸にある **▲** を右または左に動かすと、バーの位置にある足およびテクニカルの数値を読み取り **.....** に表示します。

※数値読取は以下の項目を表示

日時/始値/高値/安値/終値/メインチャート値/サブチャート値

2018/9/10 0:00	
始値	4311.0
高値	4404.0
安値	4291.0
終値	4397.0
移動平均MA1	4350.62
移動平均MA2	4438.62
移動平均MA3	4583.46
出来高	22823900
出来高MA1	27575815
出来高MA2	28317388
出来高MA3	30795187

2-4. 4画面チャート

1

4画面チャート

チャート画面右上のをタップすると、4画面チャートが表示されます。

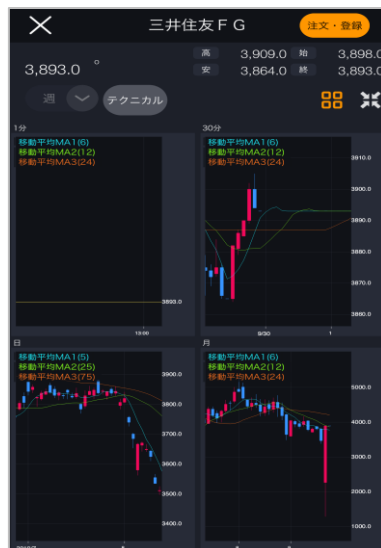

2

4画面チャート(横)

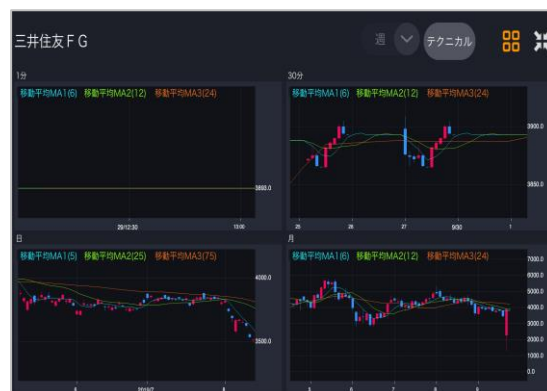

端末を横に傾けると、横向きで4画面チャートが表示されます。

※4画面チャートのテクニカルは、チャート画面の設定が引き継がれます。

2-5. 描画

1

チャート画面

チャート画面の  をタップすると、描画モードへ切り替わります。

※他画面へ遷移した場合、描画したトレンドラインはクリアされます。

2

描画

[描画]をタップし、トレンドラインを引きます。

2-5. 描画

3

編集

[編集]をタップし、トレンドラインをタップすると編集できます。

4

編集

トレンドライン上でタップしてドラッグするとトレンドラインを動かすことができます。

トレンドラインの先端をタップしてドラッグすると、伸ばしたり短くしたりすることができます。

4

削除

[削除]をタップし、トレンドラインをタップすると削除できます。

5

解除

をタップすると、描画モードが解除されます。

2-6. 拡大チャート

1

拡大チャート画面

チャート画面右上のをタップすると、拡大チャート画面が表示されます。

拡大チャート右上のをタップすると、チャート画面に戻ります。

※チャート画面を横向きに表示するためには、拡大を押してから端末の向きを横にします。

18-1. 預かり資産照会

お預かり資産の状況を確認できます。

1

メニューバー

メニュー

いずれかの操作にて、「預かり資産照会」の画面が表示されます。

- ・メニューバーより[資産状況]> [預かり資産照会]をタップ。
- ・各画面左上部の[≡](メニュー)より[資産状況]> [預かり資産照会]をタップ。

スクロールすると、表示する項目を変更できます。

2

預かり資産照会

預り資産照会	
注文約定照会	預り資産照会
取引履歴	
円 USD	総資産額合計 571,557,103 円
お預り資産 05/23未受渡分含む	
受渡日	05/23
預り金(円)	24,032,891 円
証券残高	196,282,135 円
建玉評価損益	833,610 円
諸経費	67,645 円
資産合計	221,080,991 円
買付可能額(円)	12,165,391 円
建玉可能額	358,798,993 円
信用品受余力	12,165,391 円
出金可能額	12,165,391 円
概算当日損益(日)	0 円
リアルタイム保証金預託率(参考値)	
更新日付	2025/05/21 09:06:55
取引日	05/21
預託率	11,362.35 %
信用代用証券評価額	96,092,285 円
建玉残高	952,180 円
建玉評価損益	833,610 円
未受渡建玉決済益	0 円
入金	出金

資産状況画面上部の項目バーを右にスクロールすると、「預かり資産状況」が表示されます。

[出金]ボタンをタップすると、出金予約画面が表示されます。

[入金]をタップすると、クイック入金画面が表示されます。

※概算当日損益には、特定口座・NISA口座・一般口座で取引した内容すべてを含みます。

※「概算当日損益(日)」は、現物売却、信用返済売買および品渡による当日の概算損益金額です。

18-2. 残高照会

現物・信用株式など、保有残高を確認できます。

1

メニューバー

メニュー

いずれかの操作にて、残高照会画面が表示されます。

- ・メニューバーより[資産状況]> [残高照会]をタップ。
- ・各画面左上部の[≡](メニュー)より[資産状況]> [残高照会]をタップ。

スクロールすると、表示する項目を変更できます。

2

残高照会

現物

絞り込み検索ボタン
銘柄/表示順を設定できます。

信用

絞り込み検索ボタン
買建玉・売建玉の絞り込みや
銘柄での絞り込みができます。

※日本株市場・米国市場の絞り込みをする場合は、画面左上部の[≡](メニュー)より[市場選択]から選択してください。

3

残高照会

取引履歴 残高照会 注文約定照会

① 現物 ② 信用 ⓘ

③ 評価損益合計 +81,001,538円 +64.82%
評価金額合計 205,961,394円

円表示 ドル表示

銘柄コード/売買 評価単価 平均取得単価(円) 評価損益(円) 損益率(%)

日経レバ	1570	28,460円 13,756	13,944 +101.37%
A DWG	2982	238円 360	-3,570 -33.06%
エー・ディー・ワーク...	32509	-円 2	-
グリー	3632	504円 562	-4,900 -8.72%
ボルテージ	3639	260円 351	-9,000 -25.64%
ロジザード	4391	1,254円 2,779	-2,005,900 -55.52%
パナHD		1,322.5円	21,850

お気に入り 銘柄検索 マーケット 資産状況 注文

① 区分:現物を選択します。

② 評価損益合計

現物:評価損益合計/評価損益率が表示されます。

③ 評価金額合計:現物株の時価評価金額合計が表示されます。

4

残高照会

取引履歴 残高照会 注文約定照会

① 現物 ② 信用 ⓘ

③ 日本株信用建玉評価損益(円) -259,100円 -4.96%
米国株信用建玉評価損益(USD) +36,911USD +2.17%

日本株信用 5,226,700円 日本株信用
(円)建玉総額 (円)建玉総額
米国株信用 1,699.40USD

円表示 ドル表示

銘柄コード/売買/市場 評価単価/建玉単価(円) 評価損益(円)/損益率

OLC	4661 東証	3,016円 3,186	-255,000 -5.34%
グリコ	2206 東証	4,436円 4,477	-4,100 -0.92%
テスラ	TSLA 米国	45,220円 40,500	4,721 +11.66%
モルガンスタン...	MS 米国	20,522円 20,504	185 +0.09%

お気に入り 銘柄検索 マーケット 資産状況 注文

① 区分:信用を選択します。

② 日本株信用建玉評価損益(円): 国内信用取引の評価損益合計/評価損益率が表示されます。

③ 米国株信用建玉評価損益(USD): 米国株信用取引の評価損益合計/評価損益率が表示されます。

5

建玉照会

残高照会画面で、[信用]をタップし、保有している各銘柄をタップすると、注文選択画面が表示されます。

注文選択画面で[建玉照会]をタップすると、対象銘柄の建玉照会画面が表示されます。

建玉照会画面

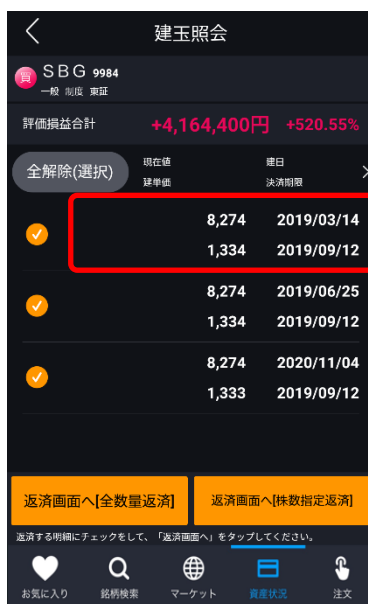

残高照会と同様に、各建玉の数量/注文中数量、評価損益/損益率、評価単価/建単価を参照、建日/決済期限を参照できるほか、各建玉をタップすると、[建玉照会詳細]画面が表示されます。

建玉詳細画面では、各建玉ごとの諸経費を確認できます。

6

部分返済

建玉照会画面で任意の建玉にチェックを入れ、
[返済画面へ[全数量返済]]をタップ、または、
建玉照会詳細画面の[返済]をタップすると、
建玉を選択した部分返済の注文が可能です。
※注文方法は、「6.信用返済」をご参照ください。

※個別の建玉を選択せず、[返済画面へ[株数指定返済]]をタップした場合、返済注文画面で指定した数量の建玉が、
[メニュー]>[設定]>[建玉選択の優先順位]に則って発注されます。

建玉選択の優先順位については、「23.設定 3-11」をご確認ください。
※ご注文の際は、「26-1.各種注意事項」を必ずお読みください。

7

数量/発注数・口座区分/信用区分

[銘柄/コード/売買]などの赤枠で囲った欄をタップすると、評価損益などが表示される欄と、数量や口座区分などが表示される欄との切り替えができます。

※現物と信用で表示される内容が異なります。

- ①時価評価額/取得価格:現在の時価評価額と取得価格が表示されます。
- ②数量/発注数:保有株数と売却注文を発注している株数が表示されます。
- ③前日比/前日比率:保有株の前日終値比と比率が表示されます。
- ④区分/預り区分:口座区分、預り区分、信用取引区分が表示されます。

18-3. 単元未満株 買取請求

保有する単元未満の株式を信託銀行等へ買取請求することができます。

1

メニュー

画面左上部の[≡](メニュー)より[資産状況]>[単元未満株 買取請求]をタップすると、単元未満株買取請求画面が表示されます。

2

単元未満株・買取請求

単元未満株 買取請求			
状況/銘柄/コード 口座	数量 買取日	買取単価 買取代金	>
COTA (一般)	4923 -	11 -	-
東芝 (一般)	6502 -	900 -	-
テーオーシー (一般)	8841 -	29 -	-
東電HD (一般)	9501 -	99 -	-

買取請求をする銘柄をタップすると、買取請求確認画面が表示されます。

3

買取請求確認

買取請求確認画面にて、取引暗証番号を入力後確定をタップすると、買取請求受付となります。

※単元未満株の買取請求は、単元未満の株数全部(例:150株→50株)の買取請求のみを受け付けます。
単元未満の株数の一部だけの買取請求はできません。

※買取請求を依頼されますと、証券保管振替機構で手続きが受け付けられなかった場合でも手数料が発生しますのでご注意ください。

4

買取請求 受付中

買取請求依頼後は、状況が[受付中]に変わります。

5

買取請求 買取決定

発行会社での買取が決定すると、状況が[買取決定]に変わり、買取日・買取単価・買い取り代金が表示されます。

買取日から1週間程で、出金先口座へ買取代金が振り込まれます。

18-4. 信用代用振替

代用有価証券の預り区分(日本株信用代用/米国株信用代用/保護)の振替ができます。

1

メニュー

画面左上部の[≡](メニュー)より[資産状況]>[信用代用振替]をタップすると、信用代用振替画面が表示されます。

2

信用代用振替詳細

振替したい銘柄にチェックを入れ、[代用振替]をタップすると、信用代用振替画面が表示されます。

振替内容をご確認のうえ、取引暗証番号を入力し、[振替実行]をタップすると、振替が完了します。

※米国株信用代用預りとして保有する国内株式を売却または追加買付する場合、事前に同銘柄の預り区分を「日本株信用代用」に振替える必要があります。

※米国株信用口座の預託率の状況や立替金の発生等によっては、米国株信用代用となっている国内株式の預り区分を「日本株信用代用」に振替えることができず、結果として当該株式を売却できないことがあります。

※NISA預り、株式買付後未受渡、代用不適格の銘柄に関しては、振替対象外となります。

※振替数量は全株数が対象となり、一部株数のみの振替はできません。

※日本株の場合は、平日「8時00分～15時30分」および「17時00分～翌4時00分」の時間帯で振替を受付けいたします。

※米国株の場合は、平日「8時00分～14時30分」および「17時00分～翌6時15分」の時間帯で振替を受付けいたします。

※土曜日、日曜日、祝日は時間が異なる場合がございます。

※メンテナンス時間中は振替できません。

※同一の振替受付時間内においては、同一銘柄を2回まで振替いただけます。

※追証や立替金に充当することはできません。

※FX代用へ振替はできません。FX代用への振替は[FX代用振替予約]画面からご操作ください。

18-5. FX代用振替予約

株⇔FX間の代用有価証券の振替予約ができます。

1

メニュー

画面左上部の[≡](メニュー)より[資産状況]>[FX代用振替予約]をタップすると、FX代用振替予約画面が表示されます。

2

FX代用振替明細

振替したい銘柄にチェックを入れ、[FX代用振替予約]をタップすると、代用振替予約確認画面が表示されます。

※FX→信用への振替も同じ操作です。

振替内容をご確認のうえ、①取引暗証番号を入力し、②[振替予約実行]をタップすると、代用振替予約が完了します。

※振替予約の受付時間は、国内株式営業日の7時00分～15時30分となり、振替予約を行っていただいた後、翌営業日に振替が完了します。土日祝日等の国内株式非営業日は受付時間外となります。

※NISA預り、株式買付後未受渡、売却注文後の銘柄に関しては、振替対象外となります。

※米国株信用代用⇒FX代用の振替予約はできません。「信用代用振替」にて米国株信用代用⇒日本株信用代用へ振替後、FX代用の振替予約が可能となります。

3

振替予約状況照会

FX代用振替予約

振替予約状況照会 20件表示

全表示

[1570] 日経レバ (信用) 19,990 円

振替可能数量	1 株
予約中	0 株
代用評価単価	19,990.0 円
時価評価額	19,990 円
FX代用換算額(80%)	15,992 円
信用代用換算額(6%)	1,341 円
振替状況	

[2842] A D W G (信用) 5,000 円

振替可能数量	30 株
予約中	0 株
(7月)評価単価	164 円
時価評価額	5,000 円
FX代用換算額(80%)	3,999 円
信用代用換算額(6%)	4,000 円
振替状況	

[2250] エー・ディー・ワークス第2 2回新株予約権 (保庫) 0 円

振替可能数量	300 株
予約中	0 株
(7月)評価単価	0 円
時価評価額	0 円
FX代用換算額(80%)	0 円
信用代用換算額(6%)	0 円
振替状況	

全22件中1~20件表示

FX代用振替予約額 0 円

信用代用振替予約額 0 円

リセット

FX代用振替予約

振替予約状況照会

振替実行営業日 2024/05/24

振替対象証券状況 時価評価額

振替対象証券	167,565,297 円
(3) S DMMFX 売り	50,916,050 円
振替予約額	0 円
振替決済額	50,916,050 円
(3) S DMMFX 売り	116,649,247 円
振替予約額	0 円
振替決済額	116,649,247 円
(3) S DMMFX 売り	FX代用換算額
振替予約額	30,549,830 円
振替決済額	30,549,830 円
(3) S DMMFX 売り	信用代用換算額
振替予約額	92,568,756 円
振替決済額	0 円
振替決済額	92,568,756 円

余力状況

代用振替可能数量 (株→FX)	115,710,845 株
代用振替可能数量 (株→FX)	29,610,845 株
信用振替可能数量 (株→FX)	80,917,691 株
信用振替可能数量 (株→FX)	92,568,756 株

閉じる

画面左上部の[≡](メニュー)より[資産状況]>[FX代用振替予約]をタップし、有価証券振替明細画面で、[振替予約状況照会]をタップすると、振替余力や予約中の振替内容を参照することができます。

※FX代用預りの銘柄は、下図のとおり背景色が青から緑に変わります。

[6752] パナHD (FX) 167,050 円

振替可能数量	100 株
予約中	0 株
代用評価単価	1,670.5 円
時価評価額	167,050 円
FX代用換算額(80%)	100,230 円
信用代用換算額(6%)	133,640 円

4

FX代用振替予約取消

FX代用振替予約

振替予約状況照会 20件表示

全表示

[3839] ボルテージ (信用) 29,900 円

振替可能数量	100 株
予約中	100 株
代用評価単価	299 円
時価評価額	29,900 円
FX代用換算額(80%)	23,920 円
信用代用換算額(6%)	5,980 円
振替状況	

[4391] ロジガード (信用) 1,248,000 円

振替可能数量	1,300 株
予約中	0 株
代用評価単価	960 円
時価評価額	1,248,000 円
FX代用換算額(80%)	998,400 円
信用代用換算額(6%)	749,280 円
振替状況	

[6752] パナHD (FX) 167,050 円

振替可能数量	100 株
予約中	0 株
代用評価単価	1,670.5 円
時価評価額	167,050 円
FX代用換算額(80%)	100,230 円
信用代用換算額(6%)	133,640 円

全22件中1~20件表示

FX代用振替予約額 16,838 円

信用代用振替予約額 0 円

リセット

FX代用振替予約

予約全取消

全取消

現在予約中の振替を全取消します。

取引暗証番号

予約全取消

キャンセル

振替予約をしている銘柄の予約を個別に取り消す場合は、有価証券振替明細画面で、銘柄の下部にある[取消]を、全予約を取り消す場合は有価証券振替明細画面下部にある[予約全取消]をタップします。

取引暗証番号を入力し、[予約取消]または[予約全取消]をタップすることで予約中の振替を取り消すことができます。

※予約だけでなく、予約取消の受付時間も、国内株式営業日の7時00分～15時30分となります。

受付時間外に予約等を行うと、下記メッセージが表示されますので、ご注意ください。

① 只今の時間帯は、代用振替受付時間外となります。
▼代用振替予約受付時間：7時00分～15時30分
※土日祝日等の国内株式非営業日はご利用いただけません。(103000006)

19-1. 注文約定照会

注文や約定の状況を確認できます。表示項目の変更も可能です。

1

メニューバー

メニュー

いずれかの操作にて、注文約定照会画面が表示されます。

- ・メニューバーより[資産状況]> [注文約定照会]をタップ。
- ・各画面左上部の[≡](メニュー)より[取引状況]> [注文約定照会]をタップ。
- ・各画面左上部の[≡](メニュー)より[注文]> [訂正・取消(注文約定照会)]をタップ

スクロールすると、表示する項目を変更できます。

2

注文約定照会

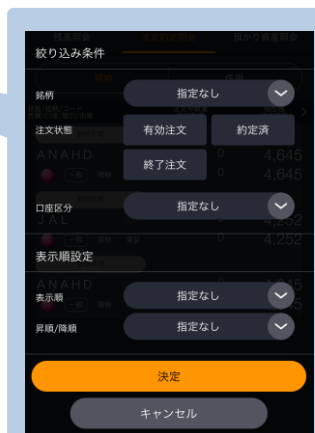

絞り込み検索ボタン
銘柄/状態/口座区分/表示
順を設定できます。

※日本株市場・米国市場の絞り込みをする場合は、画面左上部の[≡](メニュー)より[市場選択]から選択してください。

3

注文約定照会

注文/銘柄/コード 市場/口座/取引/市場	注文数量 約定数量	現在値 注文値段
受付不可		
ANAHD 9202	0	4,645
(一般) 現物 東証	0	4,645
受付不可		
JAL 9201	0	4,252
(一般) 現物 東証	0	4,252
受付不可		
ANAHD 9202	0	4,645
(一般) 現物 東証	0	4,645

銘柄/コード 売買/口座/取引/市場	注文数量 約定数量	現在値 注文値段
ANAHD 9202	0	4,645
(一般) 現物 東証	0	4,645
注文約定照会詳細		
銘柄詳細		
キャンセル		

各銘柄をタップすると、[注文約定照会詳細][銘柄詳細]ボタンが表示されます。
それぞれのボタンをタップすると、詳細内容が表示されます。

4

注文約定照会詳細

注文約定照会詳細
ANAHD 9202 東証
状態: 受付不可
取引: 現物 / 買
免注単価: 指値4,645円
注文中数量: 0 株
手数料(税抜): 0 円
消費税: 0 円
約定数量: 0 株
口座区分: 一般
更新日時: 2018/01/18 15:02:45
注文有効期限: 2018/01/18
注文番号: 20180118A02N03098218
執行条件: 指値4,645円
訂正
取消

銘柄詳細画面

銘柄詳細
ANAHD 9202 東証
4,645.0
-5.0 (-0.11%) 15:00
基本情報
始値: 4,689.0 (09:00)
高値: 4,694.0 (09:01)
安値: 4,631.0 (14:22)
前日終値: 4,650.0 (01/17)
出来高: 1,617,300
売買代金: 7,526.73 (百万円)
売気配/数量: 4,647.0 1,100
買気配/数量: 4,644.0 800
VWAP: 4,653.8831

※米国株の場合、信用残の表示はありません。

19-2. 品受・品渡照会

品受・品渡の状況を確認することができます。

1

メニュー

画面左上部の[≡](メニュー)より[取引状況]>[品受品渡照会]をタップすると、品受品渡照会画面が表示されます。

2

品受品渡照会

品受・品渡の状況を確認できます。
※未約定の場合、下部の[取消]ボタンより、
取消をすることができます。

取消希望の場合は、取引暗証番号を入力し、[取消]
ボタンをタップします。

19-3. 特定口座損益明細

特定口座における取引で発生した取得金額/受渡金額を銘柄ごとに確認できます。

1

メニュー

取引状況	⌵
注文約定照会	>
品受品渡照会	>
特定口座損益状況	>
特定口座損益明細	>
取引履歴	>
規定等	>
報告書	>

画面左上部の[≡](メニュー)より[取引状況]>[特定口座損益明細]をタップすると、特定口座損益明細画面が表示されます。

特定口座損益明細

特定口座損益明細			
小計			
数量			105,900
譲渡金額			2,839,880
取得金額			82,297,613
譲渡損益			+84,813,893
<div> <div>日 米</div> <div>期間</div> <div>前日分</div> </div>			
商品区分	取引種別		
売買区分	買	数量	1,000
源泉徴収		譲渡金額	583,628
譲渡日		譲渡損益	-81,908
取得日		取得金額	665,536
商品区分	取引種別		
売買区分	買	数量	1,000
源泉徴収		譲渡金額	667,710
譲渡日		譲渡損益	+45,710
取得日		取得金額	622,000
商品区分	取引種別		
売買区分	買	数量	1,000

期間は前日分/1週間分/1ヶ月分/前月月初以降/当年分/前年分より選択できます。

19-4. 取引履歴

過去の取引履歴を確認できます。銘柄、日付などで絞り込みも可能です。

1

メニューバー

メニュー

以下のいずれかの操作にて、取引履歴画面が表示されます。

- ・メニューバーより[資産状況]> [取引履歴]をタップ。
- ・各画面左上部の[≡](メニュー)より[取引状況]> [取引履歴]をタップ。

スクロールすると、次の履歴を表示できます。

2

取引履歴

絞り込み検索ボタン
商品(全ての商品/現物/信用)、
受渡日を設定できます。

取引履歴の日付(受渡日基準)を変更される場合は、**[絞り込み]**をタップして下さい。

※表示件数は最大200件となります。200件を超える場合は、絞り込み検索が必要となります。

※日本株市場・米国市場の絞り込みをする場合は、画面左上部の[≡](メニュー)より[市場選択]から選択してください。

19-5. 規定等

取引を行うために同意が必須となる書面を電子書面方式(PDFファイル)にて閲覧できます。

1

メニュー

取引状況

注文約定照会

品受品渡照会

特定口座損益状況

特定口座損益明細

取引履歴

規定等

報告書

各画面左上部の[≡](メニュー)より[取引状況]> [規定等]をタップすると、書面に関するメニューが表示されます。

2

規定等

規定等

未同意書面 同意

同意

タイトル ☒ 総合口座開設約款

適用開始日 2018/07/13

状態 未同意

確認日時 -

同意する

全1件中1~1件表示

[未同意書面]をタップすると、未同意書面の一覧が表示されます。

各タイトルをタップすると、書面内容がブラウザで表示され、「同意」のチェックが自動的に入り、下段の「同意する」ボタンが有効となります。

同意する書面の「同意」チェックが入った後、「同意する」をタップすると、書面の同意は完了です。

[同意]をタップすると、同意済書面の一覧が表示され、同意した日時などを参照できます。

規定等

未同意書面 同意

タイトル ☒ 総合口座開設約款

適用開始日 2018/07/13

確認日時 2020/11/19 (06:28)

19-6. 報告書

取引時に発行される取引報告書などを電子書面方式(PDFファイル)にて閲覧できます。

1

メニュー

取引状況

注文約定照会

品受品渡照会

特定口座損益状況

特定口座損益明細

取引履歴

規定等

報告書

各画面左上部の[≡](メニュー)より[取引状況]>[報告書]をタップすると、ブラウザへ切り替わり、電子交付書面の閲覧画面が表示されます。

2

報告書

DMM株

2020-11-19 06:34:07

電子交付書面閲覧

帳票を閲覧いただくには、プルダウンメニューより帳票種類をご選択いただき、「未閲覧」または「日付指定」をチェックし、「日付指定」の場合は期間をご指定のうえ、「検索」ボタンを押下ください。

帳票種類

①

全て

検索条件

②

未閲覧

日付指定

202010 から 202011

例) 20170101 から 20170630

検索

帳票閲覧履歴

- ①帳票種類：取引報告書や取引残高報告書など、閲覧する電子交付書類を選択できます。
- ②検索条件：閲覧する電子交付書類に、条件を付けて検索できます。

未閲覧：まだ閲覧していない書類を表示します。

日付指定：指定した期間内に電子交付された書類を表示します。

[検索] をタップすると①②で選択した帳票の検索結果が下記のように表示されます。
検索結果には、「基準日」が表示されており、確認したい検索結果の[閲覧]をタップすることで、対象の報告書がPDFで表示されます。

ページ / 1 / 2	1-10/15件中 次へ>
取引報告書	
基準日：20200710	
閲覧状況：未閲覧	
閲覧日時：---	
閲覧	
取引報告書	
基準日：20200323	
閲覧状況：未閲覧	
閲覧日時：---	
閲覧	

20-1. IPO申込方法

IPO新規公開株の申込みができます。

1

メニュー

画面左上部の[≡](メニュー)より[IPO新規公開株]>[IPO新規公開株 申込]をタップすると、IPO新規公開株申込画面が表示されます。

2

IPO新規公開株 申込

銘柄の [申込] をタップすると、IPO申込みの確認画面が表示されます。

3

確認画面

× IPO新規公開株 申込

IPO申込

Welby(4438)

市場	東証M
抽選申込期間	3月6日(水) 16時00分～3月19日(火) 15時30分
仮条件提示日	3月12日(火)
仮条件価格	
公開価格決定日	3月20日(水)
公開価格	
当選者購入期間	3月22日(金) 09時00分～3月22日(金) 09時00分
補欠当選者購入期間	3月26日(火) 09時00分～3月27日(水) 15時30分
上場日	3月29日(金)

申込 閉じる

IPO申込確認画面にて、[申込]をタップすると、IPO抽選申込が完了します。

4

申込完了

× IPO新規公開株 申込

成功
IPO抽選申込の受付が完了しました。

Welby(4438)

抽選申込期間	3月6日(水) 16時00分～3月19日(火) 15時30分
仮条件提示日	3月12日(火)
仮条件価格	
公開価格決定日	3月20日(水)
公開価格	
当選者購入期間	3月22日(金) 09時00分～3月22日(金) 09時00分
補欠当選者購入期間	3月26日(火) 09時00分～3月26日(火) 09時00分
上場日	3月29日(金)

申込

IPO抽選申込完了です。

- ※IPO銘柄の割当等の状況によっては、抽選申込期限を待たずに申込みを終了することがあります。
- ※当社は委託販売団として参加できるIPOの申込みを受け付けいたします。
委託販売される数量には限りがあり、当社へ配分されない可能性もあります。
- ※「仮条件価格」や「公開価格」は随時、更新されます。
- ※抽選申込の時点においては、資金は不要です。
IPO当選した場合における、買付注文時に買付代金が【DMM 株】アカウントに必要となります。

20-2. IPO申込結果照会

IPO新規公開株の申込結果を確認できます。

1

メニュー

画面左上部の[≡](メニュー)より[IPO新規公開株]>[申込結果照会]をタップすると、申込結果照会が表示されます。

2

申込結果照会

申込結果照会画面にて、IPOの申込状況、当選結果などが確認できます。

20-3. IPO購入意思表示方法

IPOで当選または繰上当選した銘柄の、目論見書の確認および購入意思表示ができます。

1

メニュー

画面左上部の[≡](メニュー)より[IPO新規公開株]>[申込結果照会]をタップすると、申込結果照会が表示されます。

2

申込結果照会

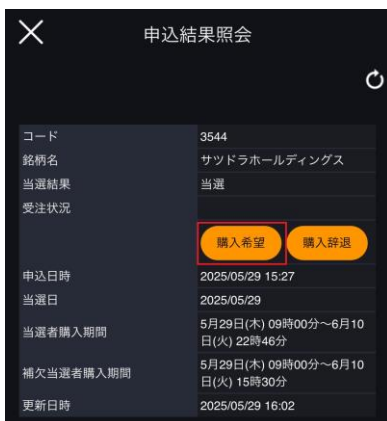

申込結果照会画面にて、当選した銘柄について、[購入希望][購入辞退]が表示されます。

購入希望の銘柄にて[購入希望]をタップします。

3

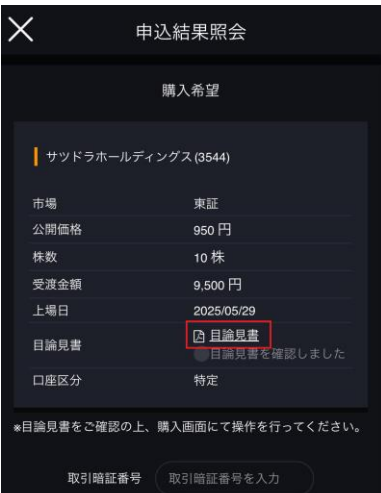

購入希望画面より、[目論見書]をタップします。
目論見書が表示されますので、内容をご確認いただきます。

4

確認画面

申込結果照会

購入希望

サツドラホールディングス (3544)

市場	東証
公開価格	950 円
株数	10 株
受渡金額	9,500 円
上場日	2025/05/29
目論見書	<input checked="" type="checkbox"/> 目論見書 目論見書を確認しました
口座区分	特定

※目論見書をご確認の上、購入画面にて操作を行ってください。

取引暗証番号

確認 閉じる

「目論見書を確認しました」にチェックし、「取引暗証番号」を入力後、「確認」をタップします。

5

申込完了

申込結果照会

購入希望

サツドラホールディングス (3544)

市場	東証
公開価格	950 円
株数	10 株
受渡金額	9,500 円
上場日	2025/05/29
口座区分	特定

※確定後は購入希望の取り消しができません。
※確定後は当選・補欠のいずれであっても即時に受渡金額が拘束されます。

確定 閉じる

確認画面が表示されますので、内容をご確認のうえ、「確定」をタップすることで購入の意思表示が完了いたします。

20-4. IPO購入辞退方法

IPOで当選または繰上当選した銘柄の、購入辞退ができます。

1

メニュー

画面左上部の[≡](メニュー)より[IPO新規公開株]>[申込結果照会]をタップすると、申込結果照会が表示されます。

2

申込結果照会

申込結果照会画面にて、当選した銘柄について、[購入希望][購入辞退]が表示されます。

辞退希望の銘柄にて[購入辞退]をタップします。

3

「取引暗証番号」を入力後、「辞退」をタップすることで、購入辞退が完了いたします。

21-1. ポイント交換

ポイントを現金に交換する手続きです。

1

メニュー

各画面左上部の[≡](メニュー)より[ポイント交換・履歴]>[ポイント交換]をタップするとポイント交換画面が表示されます。

2

ポイント交換

ポイント交換画面にて[ポイント交換]をタップすると、ポイント交換入力画面が表示されます。

3

ポイント交換入力

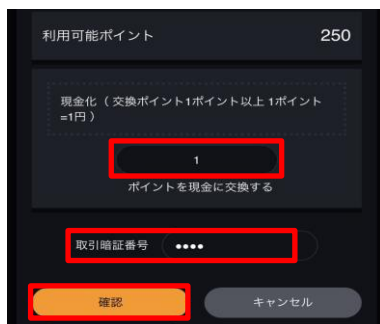

交換するポイント数量、暗証番号を入力後、[確認]をタップすると、確認画面に進みます。
[注文]をタップすると交換が完了します。

21-2. ポイント履歴

ポイント履歴を確認できます。

1

メニュー

ポイント交換

各画面左上部の[≡](メニュー)より[ポイント交換・履歴]をタップ、さらに[ポイント履歴]をタップするとポイント交換画面が表示されます。

2

ポイント交換

「表示件数」「区分」「更新日」を入力すると、設定した内容に応じて、ポイント履歴が表示されます。

22-1. お客様情報照会・変更

登録情報の確認を行うことが可能です。

1

メニュー

各画面左上部の[≡](メニュー)より[お客様情報照会・変更]をタップすると顧客情報照会画面が表示されます。

2

お客様情報照会

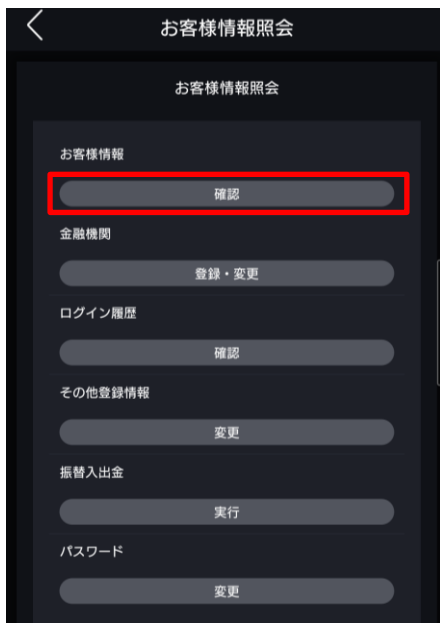

お客様情報照会画面にてお客様情報[確認]をタップすると、お客様情報照会画面が表示されます。

3

お客様情報照会

＜ お客様情報照会

お客様番号
40069541

お客様氏名
為*太*

生年月日
****/01/01

性別
男性

郵便番号
***6010

現住所
東*都 *央*日*橋 *-*-*

電話番号
*****6789

携帯電話番号
-

ご職業
会社員 サービス業

上場企業勤務の有無
なし

勤務先名
A*C*式*社

勤務先電話番号
(学生の場合は学校電話番号)
*****6789

メインメールアドレス
d*d@sec.dmm.com

追加メールアドレス1
-

追加メールアドレス2
-

世帯主氏名
本人

世帯主勤務先名
-

株口座開設日
2019-06-24

情報照会画面にて現在のご登録情報が確認できます。

【お客様情報】

「お客様番号」「お客様氏名」「生年月日」「性別」
「郵便番号」「現住所」「電話番号」「携帯電話番号」
「ご職業」「上場企業勤務の有無」「勤務先名」「勤務先電話番号」
「メインメールアドレス」「追加メールアドレス1.2」
「世帯主氏名」「世帯主勤務先名」
「株承諾日」
「株振込先口座情報」「株出金先金融機関」
「内部者情報」
「自己資産」「投資目的」「投資経験」

【証券総合情報】

「加入者コード」「部店コード」「証券アカウント番号」
「特定口座開設の有無」「源泉徴収の有無」
「NISA口座開設の有無」「NISA口座開設日」
「信用口座開設の有無」「信用口座開設日」
「米国株信用口座開設の有無」「米国株信用口座開設日」

※一部の情報がマスキングされます。

22-2. 出金先金融機関登録・変更

出金先金融機関の登録・変更を行うことが可能です。

1

メニュー

各画面左上部の[≡](メニュー)より[お客様情報照会・変更]をタップすると、お客様情報照会画面が表示されます。

2

お客様情報照会

お客様情報照会画面で、「金融機関」の[登録・変更]をタップすると、金融機関登録画面が表示されます。

3

金融機関登録・変更

システム*

DMM 株

金融機関種別*

☒ 銀行 ☐ ゆうちょ銀行

金融機関名*

金融機関検索

金融機関名

支店名

口座種別*

☒ 普通 ☐ 当座 ☐ 貯蓄

口座番号* 半角数字 (例) 1234567 (支店番号は不要)

口座名義

様

確認 (認証コード送信)

登録画面で、システム、金融機関種別、金融機関名、支店名、口座種別、口座番号を選択・入力します。

※【DMM 株】の出金先金融機関を変更する場合は「DMM株」、それ以外のサービスの出金先金融機関を変更する場合は、システムで変更したいサービスを選択してください。

金融機関種別を銀行にチェックを付け、[金融機関検索]をクリックすると、金融機関検索画面が表示されます。

※ゆうちょ銀行の場合は、口座種別と口座番号の入力画面が表示されます。

4

金融機関名選択

金融機関名の頭文字から絞り込み

1 [検索バー] 2 [三井住友] 3 [支店検索へ]

三井住友
みずほ
三菱UFJ
PayPay
楽天
SBI新生

キャンセル 支店検索へ

登録する金融機関の頭文字をタップすると、選択した頭文字から始まる金融機関一覧が表示されます。表示された金融機関名から登録する金融機関名を選択し、[支店検索へ]をタップします。

支店名選択

支店名の頭文字から絞り込み

1 [検索バー] 2 [三井住友] 3 [完了]

三井住友
西武西
西田辺
西日本
西野田
西宮
西宮北口
西脇
日興
日暮里
日本橋
日本橋東
人形町

キャンセル 完了

支店名の頭文字を入力し、[検索]をタップします。表示された支店名から登録する支店名を選択し、[完了]をタップすると、金融機関登録・変更画面が表示されます。

5

認証コード送信

金融機関名*

金融機関検索

金融機関名 三井住友銀行

支店名 日本橋

口座種別*

普通 当座 貯蓄

口座番号* 半角数字 (例) 1234567 (支店番号は不要)

1234567

口座名義

様

確認 (認証コード送信)

DMM.com証券からのお知らせ

様

いつもDMM.com証券をご利用いただき、誠にありがとうございます。
 出金先金融機関登録・変更に必要な認証コードを以下にご案内いたします。
 認証コードを確認画面に入力のうえ、手続きを進めてください。

123456

※認証コードの有効期限は5分です。5分を経過した場合は、取引ツールから改めて認証コードを発行してください。

※本メール記載の認証コードを別途再発行された場合、本メールは無効となります。

「口座種別」「口座番号」を入力して[確認(認証コード送信)]をタップすると、登録メインメールアドレスへ認証コードが送信されます。

6

登録・変更

システム

DMM 株

金融機関種別

銀行

金融機関名

金融機関名: 三井住友銀行

支店名: 日本橋

口座種別

普通口座

口座番号

1234567

口座名義

様

認証コードをメインメールアドレス宛に送信しました。
 ※認証コードの有効期限が切れた際は、金融機関登録・変更確認画面を閉じ、再度金融機関登録・変更画面から操作を実行してください。(新しい認証コードが発行されます。)

認証コード*

6桁数字

登録・変更 戻る

メールで通知された認証コードを登録画面の「認証コード」欄に入力し、[登録・変更]をタップすると、出金先金融機関情報の登録・変更が実行されます。

完了

完了しました。

金融機関登録・変更受付完了となります。

画面左上の×ボタンをタップすると、アプリのホーム画面などに戻ります。

※ご注意

認証コードの相違や有効期限切れにより、登録画面上部に下記メッセージが表示された場合、メールを確認し正しい認証コードを入力するか、[戻る]ボタンで1つ前の画面に戻り、[確認(認証コード送信)]ボタンから新しい認証コードを取得し再度入力してください。

完了しました。

22-3.ログイン履歴

ログイン履歴をご覧いただけます。

1

メニュー

各画面左上部の[≡](メニュー)より[お客様情報照会・変更]をタップするとお客様情報照会画面が表示されます。

2

お客様情報照会

お客様情報照会画面にてログイン履歴の[確認]をタップすると、ログイン履歴の一覧が表示されます。

3

ログイン履歴

過去4か月(最大100件)のログイン履歴を確認いただけます。

※4か月間で100件を超える場合は、直近100件の履歴が表示されます。

22-4. その他情報変更

投資目的、自己資産(法人の場合は、自己資本)、勤務先情報を変更できます。

1

メニュー

各画面左上部の[≡](メニュー)より[お客様情報照会・変更]をタップするとお客様情報照会画面が表示されます。

2

お客様情報照会

お客様情報照会画面にてその他登録情報[変更]をタップすると、その他登録情報変更画面が表示されます。

3

お客様情報照会

×

お客様情報照会

その他の変更

▼選択してください

変更

×

お客様情報照会

その他の変更

勤務先情報

変更

^ v

完了

▼選択してください

投資目的

自己資産

勤務先情報

[選択してください]をタップすると、
[投資目的][自己資産][勤務先情報]の
いずれかより変更項目を選択することができます。

変更項目を選択した後に[変更]ボタンをタップします。

4

変更内容入力

職業

▼選択してください

勤務先名 (自営業は屋号、学生の場合は学校名)
全角文字

電話番号 (学生の場合は学校電話番号)
半角数字

キャンセル 変更

変更内容を入力し、[変更]をタップすると変更
完了となります。

22-5. パスワード変更

パスワードの変更を行います。

パスワード変更をすると、DMM.com証券全てのサービスのパスワードが変更されます。

1

メニュー

各画面左上部の[≡](メニュー)より[お客様情報照会・変更]をタップするとお客様情報照会画面が表示されます。

2

お客様情報照会

お客様情報照会画面にてパスワード[変更]をタップすると、パスワード変更画面が表示されます。

3

お客様情報照会

お客様情報照会

現パスワード

新パスワード

新パスワード確認

[パスワードを見る](#)

※パスワードは半角英数8文字以上20文字以下になります。

リセット

変 更

現パスワードと、新パスワードを入力し、[変更]をタップすると、パスワードの変更が完了します。

23-1. 設定

スマートフォンアプリの設定変更を行うことが可能です。

1

メニュー

各画面左上部の[≡](メニュー)より[設定]をタップすると設定画面が表示されます。

2

設定

【基本設定】

- 3-1: 自動ログインを設定できます。
- 3-2: 自動更新間隔を設定できます。
- 3-3: 配当金受取方式を変更できます。
- 3-4: 手数料の状況を確認できます。

【発注画面設定】

- 3-5: 取引暗証番号を保存することができます。
- 3-6: 注文時の確認画面を省略できます。

【取引設定】

- 3-7: 取引暗証番号を再設定できます。
- 3-8: 現物口座区分を設定できます。
- 3-9: 信用区分を設定できます。
- 3-10: 米国株の預り区分を設定できます。
- 3-11: 建玉の優先順位を設定できます。

【その他】

- 3-12: メール通知を設定できます。
- 3-13: かんたんモードに切り替えることができます。
- 3-14: テーマカラーの自動切替を設定できます。
- 3-15: テーマカラーを変更できます。

3-1

自動ログイン

アプリ起動時に、自動でログインさせることができます。

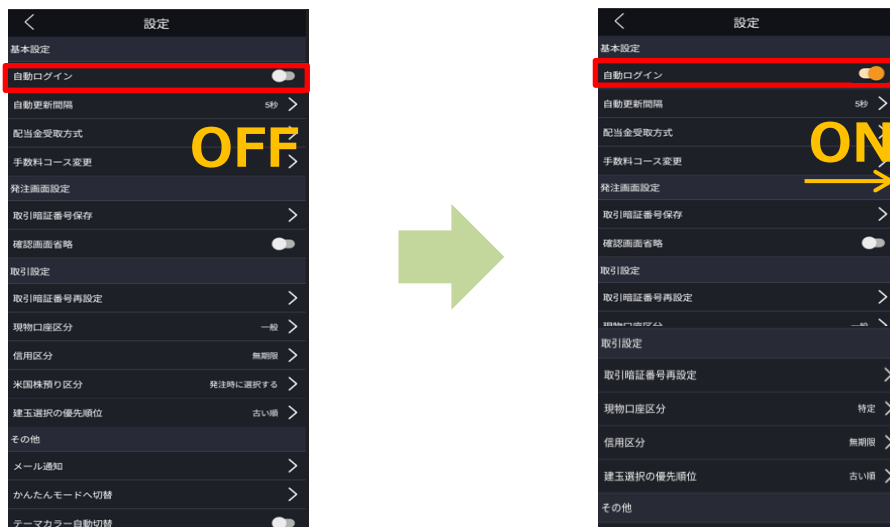

「ON」にすると次回アプリ起動時に、ログイン状態でアプリが起動します。

3-2

自動更新間隔

自動更新間隔を変更することができます。

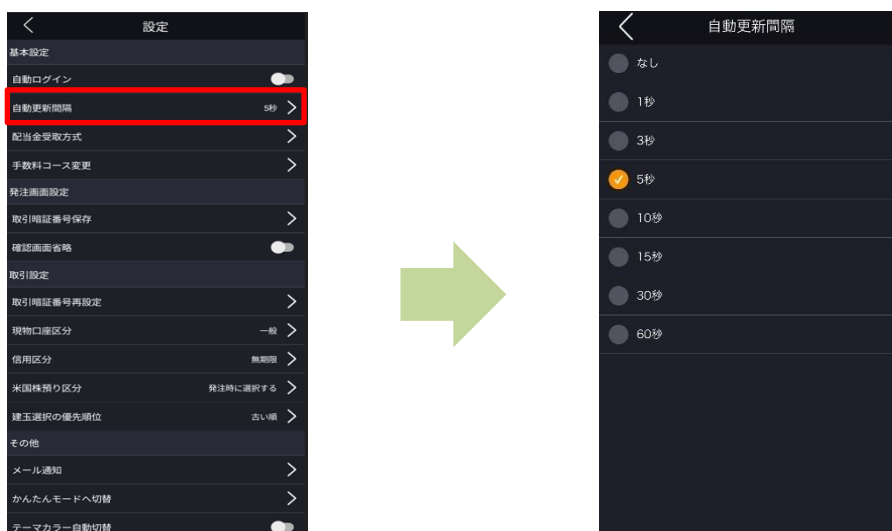

設定画面より[自動更新間隔]をタップすると、自動更新間隔設定画面が表示されます。

更新間隔を「なし、1秒、3秒、5秒、10秒、15秒、30秒、60秒」から設定できます。

「なし」を選択すると自動更新されません。

※注文画面の更新間隔は変更されません。

3-3

配当金受取方式

配当金の受取方式を変更できます。

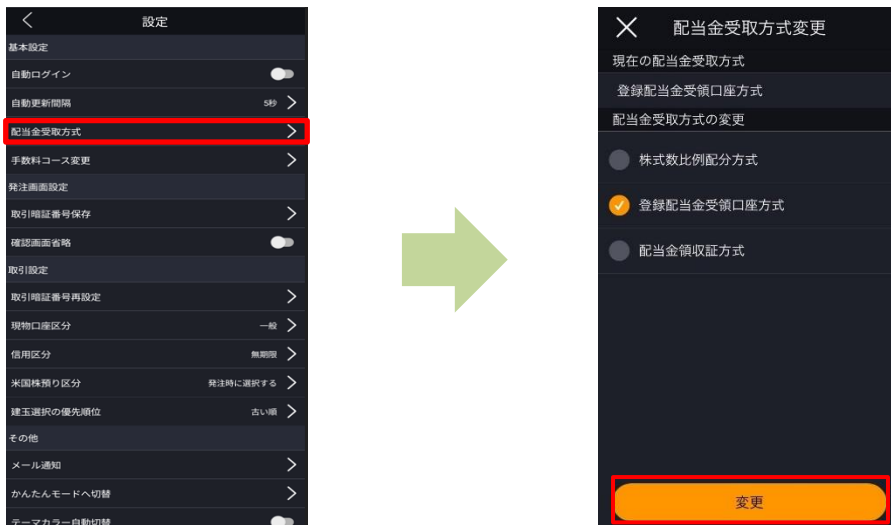

設定画面より[配当金受取方式]をタップすると、配当金受取方式設定画面が表示されます。

希望の受取方式にチェックをし、[変更]をタップすると、変更完了です。

※他社で証券口座を開設されている場合、当社の配当金受取方式を変更することで他社の配当金受取方式も変更されますので、ご注意ください。(その逆も同様です。)

※「現在の配当金受取方式」が空欄の場合、他社で「個別銘柄指定方式」を選択していることを意味します。

3-4

手数料コース変更

手数料の状況を確認できます。

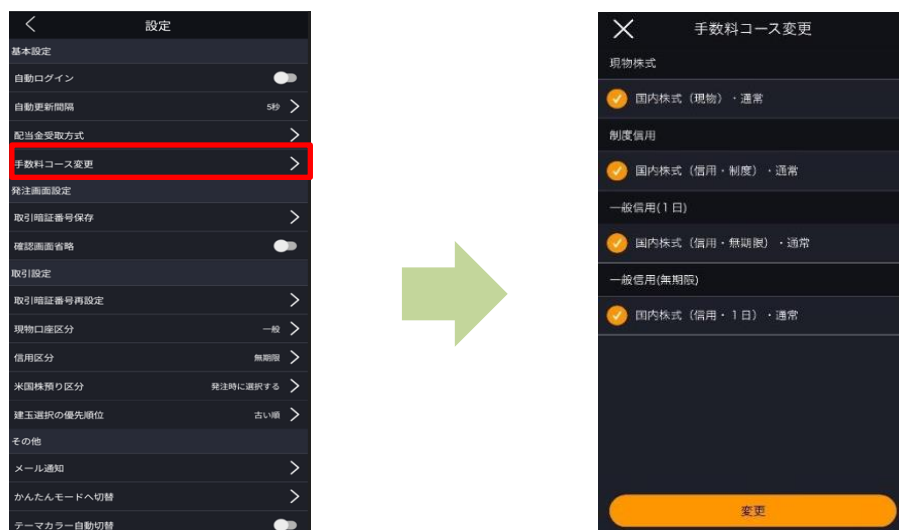

設定画面より[手数料コース変更]をタップすると、手数料コースの状況を確認できます。

3-5

取引暗証番号保存

取引暗証番号を保存することができます。

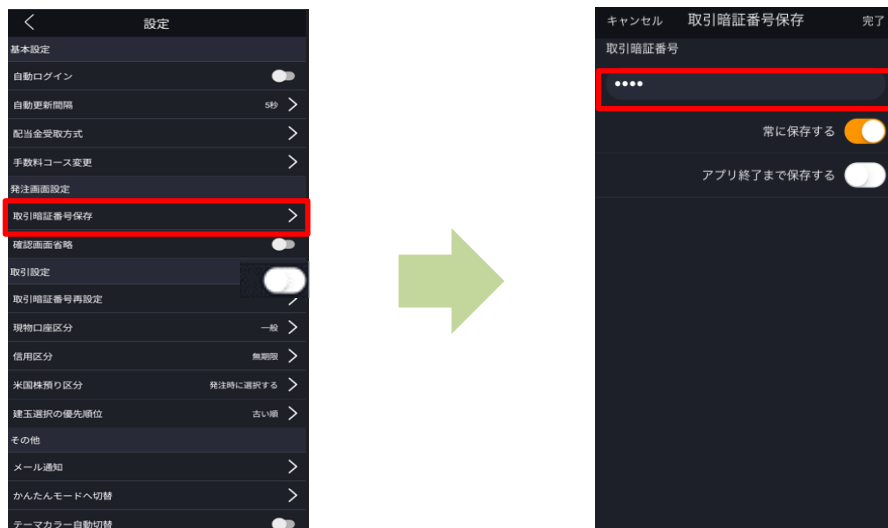

設定画面より [取引暗証番号保存] をタップすると、取引暗証番号保存画面が表示されます。取引暗証番号保存画面にて、取引暗証番号を入力し「常に保存する」または「アプリ終了まで保存する」を選択し、[完了] をタップすると、取引暗証番号保存完了となります。

常に保存する: 取引暗証番号が自動入力される状態になり、アプリ再起動後もその状態が継続します。
アプリ終了まで保存する: アプリを終了するまで取引暗証番号が自動入力される状態になります。
 ※発注画面上で設定することもでき、設定内容は上記と同様です。

3-6

確認画面省略

注文時の確認画面を省略することができます。

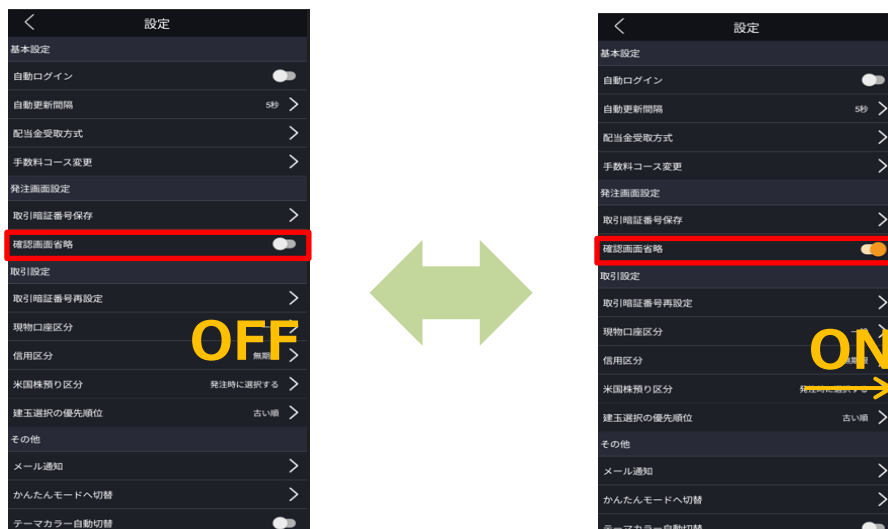

「ON」にすると注文時の確認画面を省略いたします。確認画面省略設定を利用するためには、あらかじめ「取引暗証番号保存」設定が必要です。(詳細は同ページ上部参照)

3-7

取引暗証番号再設定

取引暗証番号を再設定することができます。

設定画面より[取引暗証番号再設定]をタップすると、取引暗証番号再設定画面が表示されます。
[取引暗証番号再設定URLを送信]をタップすると、登録メインメールアドレスに取引暗証番号初期化を行えるURLが届きます。

到着したURLより初期化を行うと、次回ログイン時に取引暗証番号を再設定できます。

3-8

現物口座区分

現物取引の際、デフォルト選択される口座区分を設定することができます。

設定画面より[現物口座区分]をタップすると、現物口座区分設定画面が表示されます。
口座区分を選択し、◀をタップすると、口座区分変更完了となります。

※法人アカウントは「一般」が設定されます。

※一般口座のみから特定口座を開設した場合は、次回ログイン時に設定が更新され「特定」が選択されます。

信用取引の際、デフォルト選択される信用区分を設定することができます。

設定画面より[信用区分]をタップすると、信用区分設定画面が表示されます。
「制度、無期限(一般)、1日(一般)、指定なし」から選択します。
信用区分を選択し、**◀**をタップすると、信用区分変更完了となります。

米国株の取引の際、デフォルト選択される預り区分を設定することができます。

設定画面より[米国株預り区分]をタップすると、米国株預り区分設定画面が表示されます。
「保護、信用代用、発注時に選択する」から選択します。
米国株預り区分を選択し、**◀**をタップすると、米国株預り区分変更完了となります。

建玉を返済する時の優先順位を設定することができます。

設定画面より[建玉選択の優先順位]をタップすると、建玉選択の優先順位設定画面が表示されます。
「古い順、新しい順、益順、損順」から選択します。

銘柄、売買区分などが同一の建玉を一括して返済する際の優先順位を選択し、 をタップすると、設定完了となります。

建玉選択の優先順位について：

- 古い順・・・決済期限が近い建玉を優先します。
- 新しい順・・・決済期限が遠い建玉を優先します。
- 益順・・・利益の大きい(損失の小さい)建玉を優先します。
- 損順・・・損失の大きい(利益の小さい)建玉を優先します。

※ご注文の際は、「[26-1.各種注意事項](#)」を必ずお読みください。

3-12

メール通知

約定通知等の自動配信メールの設定をすることができます。

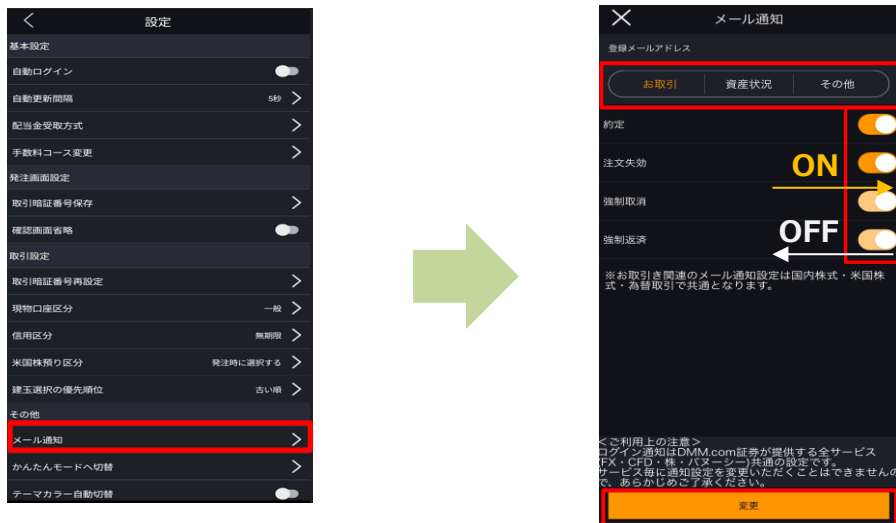

設定画面より[メール通知]をタップすると、メール通知設定画面に遷移します。「お取引」「資産状況」「その他」より、配信設定する項目を選択します。各項目の設定を変更するメールタイトルをタップしON/OFFを切り替えます。

※通知内容によっては、メインメールアドレスへの配信OFF設定ができない項目もございます。

3-13

かんたんモードへ切替

かんたんモードへ切替えることができます。

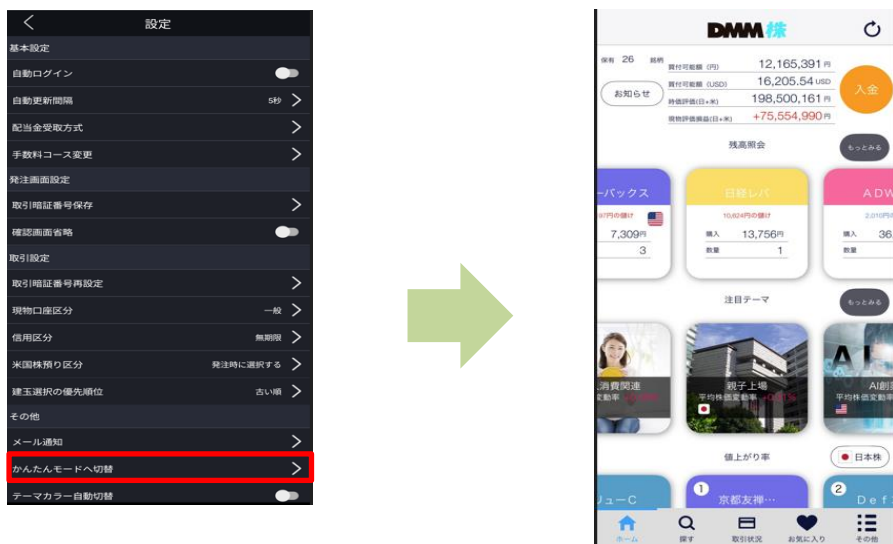

設定画面より[かんたんモード切替]をタップすると、アプリが『かんたんモード』に切り替わります。

かんたんモードの利用方法につきましては、別途、かんたんモードのマニュアルでご案内しております。

3-14

テーマカラー自動切替

端末の外観モード設定に合わせてテーマカラーを自動で切替えます。

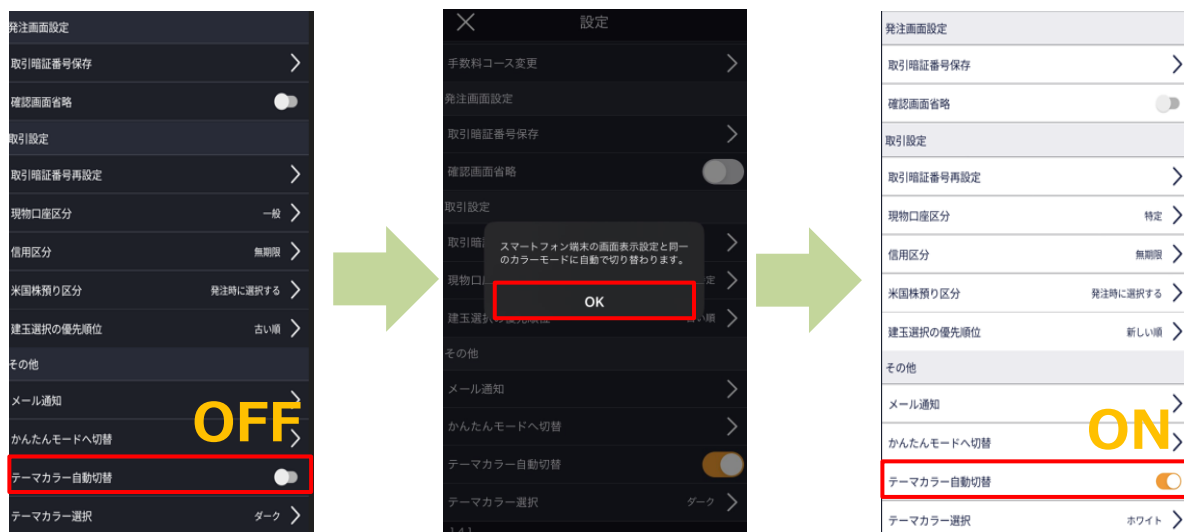

設定画面より[テーマカラー自動切替]をオンにすると、端末で設定されている外観モード(ダーク/ライト)に連動して当アプリ ノーマルモードのテーマカラーが自動で切替わります。

※かんたんモードの背景色は変更できません。

※ご利用端末のOSによっては、外観モードの設定機能がない場合がございます。

端末がダーク設定の場合

端末がライト設定の場合

3-15

テーマカラー選択

アプリのテーマカラーを変更することができます。

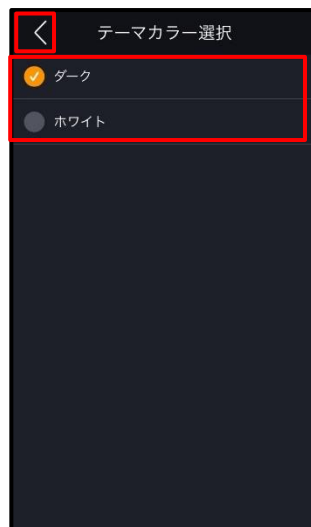

設定画面より、[テーマカラー選択]をタップすると、テーマカラー選択画面に遷移します。「ダーク」「ホワイト」よりテーマカラーを選択し、をタップすると、選択したテーマカラーに切り替わります。

※かんたんモードの背景色は変更できません。

ダークバージョン

ホワイトバージョン

24-1. お知らせ

当社からのお知らせを確認することが可能です。

1

メニュー

各画面左上部の[≡](メニュー)より[お知らせ]をタップするとお知らせ画面が表示されます。

2

お知らせ

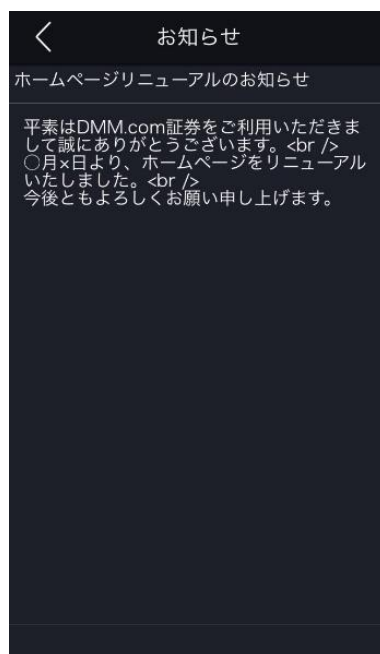

画面上部にて[全体のお知らせ][お客様へのお知らせ]を選択でき、選択したお知らせ内容が表示されます。お知らせのタイトルをタップすると、お知らせ詳細画面が表示されます。

25-1. 画面構成

取引関連情報の各種リンク先を掲載しています。

1

メニュー

各画面左上部の[≡](メニュー)より[投資情報]をタップすると投資お役立ちサイト一覧が表示されます。

2

投資情報

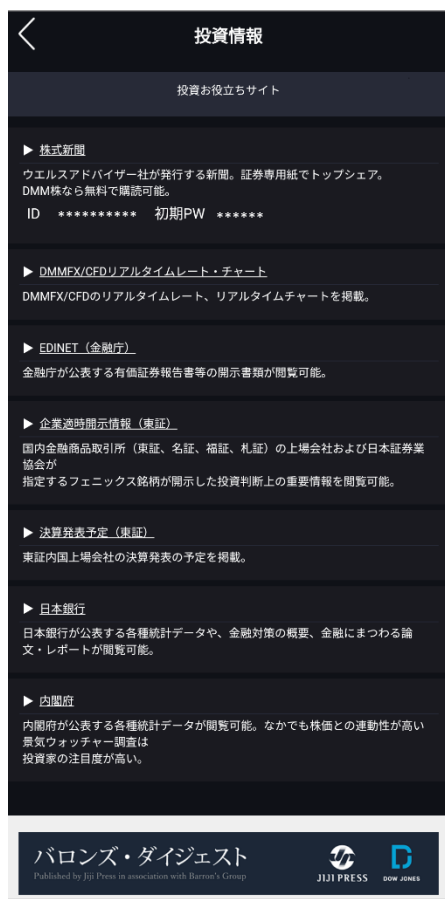

■ 株式新聞

専用のログイン情報で、株式新聞Webへログインいただけます。

■ DMMFX/CFDリアルタイムレート・チャート

【DMMFX/CFD】ホームページ内、リアルタイムレートのページへ遷移します。

※当社のリアルタイム配信レート(Bid、Ask)をご確認いただけます。

■ EDINET(金融庁)

金融庁ホームページ内、EDINETの検索ページへ遷移します。

■ 企業適時開示情報(東証)

取引所ホームページ内、適時開示情報閲覧サービスへ遷移します。

■ 決算発表予定(東証)

取引所ホームページ内、決算発表予定日ページへ遷移します。

■ 日本銀行

日本銀行のホームページへ遷移します。

■ 内閣府

内閣府のホームページへ遷移します。

■ バロンズ・ダイジェスト

米国で発行されている「バロンズ誌」から、日本の投資家向けに抜粋・要約されたレポートが毎週火曜日に追加されます。

25-2. 株式新聞

株式新聞Webのログイン情報を取得・利用ができます。

1

ログイン情報

▶ 株式新聞

ウエルスアドバイザー社が発行する新聞。証券専用紙でトップシェア。
DMM株なら無料で購読可能。

いますぐ株式新聞を無料購読する

[いますぐ株式新聞を購読する]をタップすると、専用のIDと初期パスワードが表示されます。

▶ 株式新聞

ウエルスアドバイザー社が発行する新聞。証券専用紙でトップシェア。
DMM株なら無料で購読可能。

ID ***** 初期PW *****

※表示されるパスワードは初期パスワードであり、
ご自身でパスワードを変更された場合、当社ツールに
変更後パスワードは反映されません。

2

投資情報

▶ 株式新聞

ウエルスアドバイザー社が発行する新聞。証券専用紙でトップシェア。
DMM株なら無料で購読可能。

ID ***** 初期PW *****

[株式新聞]をタップすると、株式新聞Webページが表示されます。

株式新聞

株式新聞Web | ログインページ

ユーザーID (半角英数字記号50文字)

ユーザーIDを入力してください

パスワード (半角英数字6～10文字)

パスワードを入力してください

☐ ユーザーID、パスワードを保存する

[パスワードを忘れた方はこちら](#)

ログインする

当社ツールにて表示されたIDとパスワードで、
ログインいただけます。

※株式新聞Webに関するご不明点は、
株式新聞Webのお問い合わせ窓口をご利用ください。

26-1. 各種注意事項

当社サービスを利用される前に必ずお読みください。

<成行注文について>

- ・成行買注文の際の「概算約定金額」は、基準値(前営業日の終値または最終気配値)から制限値幅を加味したストップ高を基準に計算し、「買付可能額」から差し引かれ、拘束されます。また、成行売注文の際の「概算約定金額」は基準値(前営業日の終値または最終気配値)から制限値幅を加味したストップ安を基準に計算されます。なお、取引時間終了後、当社にて翌営業日の基準価格の取得前に発注いただいた成行買注文の場合、不足金が発生する場合がございます。あらかじめご了承ください。
- ・株価が大幅に変動すると、思いもよらない価格で約定する場合がございます。また、2単元以上の注文の場合、注文を発注する際の相手方の注文数が少なかった場合、複数の価格で約定する可能性もございます。

<指値注文について>

- ・注文価格と現在値が同じであっても、時間優先の原則によりすぐに約定しない場合がございます。
- ・当日中注文の他、30日先まで発注可能です。
- ・信用新規売建を指値でご注文された場合の「概算約定金額」や注文後の建玉可能額は基準値(前営業日の終値または最終気配値)から制限値幅を加味したストップ高を基準に計算されます。新規売建の指値注文が約定した場合には、実際の約定金額と概算約定金額との差額が余力へ戻ります。
- ・期間指定注文を発注されている場合、「概算約定金額」や注文後の建玉可能額は毎営業日値洗いし、再計算されます。また再計算において、終値または最終気配値が高くなり、お客様の信用余力が不足した場合、注文は失効されますのでご注意ください。

<逆指値注文について>

- ・指定した価格に到達しないと注文は取引所に発注されません。指定した価格に到達すると注文は取引所に発注され、発注後は指定した指値もしくは成行の注文が有効になります。
- ・市場執行時の注文動向によって、約定単価が指定した価格より高くなったり安くなったりする場合があります。

<執行条件付注文について>

- ・寄成注文・・・前場寄付前に発注された注文は前場の寄付にのみ、後場寄付前に発注された注文は後場の寄付にのみ有効となり、ザラバ中に「寄成」の注文を発注しますと失効となります。
前場寄付前に発注された注文が前場で値が付かなかった場合は後場に持ち越されます。
前場終了後から後場寄付前に発注された寄成注文は、後場の寄付にのみ有効となります。
当日中注文のみとなり、期間指定注文は発注できません。
- ・寄指注文・・・前場寄付前に発注された注文は前場の寄付にのみ、後場寄付前に発注された注文は後場の寄付にのみ有効となり、ザラバ中に「寄指」の注文を発注しますと失効となります。
前場寄付前に発注された注文が前場で値が付かなかった場合は後場に持ち越されます。
前場終了後から後場寄付前に発注された寄指注文は、後場の寄付にのみ有効となります。
当日中注文のみとなり、期間指定注文は発注できません。
- ・引成注文・・・前場引け前に発注された引成注文は前場の引けにのみ有効となり、前場の引けで値が付かなかった場合は失効します。大引前に発注された注文は大引のみ有効となり、大引けで値が付かなかった場合は、失効となります。
当日中注文のみとなり、期間指定注文は発注できません。
- ・引指注文・・・前場引け前に発注された引指注文は前場の引けにのみ有効となり、前場の引けで値が付かなかった場合は失効します。大引前に発注された注文は大引のみ有効となり、大引けで値が付かなかった場合は、失効となります。
当日中注文のみとなり、期間指定注文は発注できません。
- ・不成注文・・・前場引け前に発注された不成注文が前場引けに値が付かなかった場合は、失効となります。前場引け後に発注された注文が大引で値が付かなかった場合は、失効となります。
- ・OCO注文・・・利益確定を狙いつつ、株価が急落した際のロスカット(損切り)売りや、株価が今後上がるか下がるか二つの状況を想定して、指値買いと逆指値買いの注文両方を同時に発注する場合などに有効です。
当日中注文のほか、期間指定注文も発注可能です。

- ・スピード注文・・・注文執行時の価格(指値または成行)で即時に一部または全数量約定させ、約定しなかった数量はすべて失効します。
当日中注文のみとなり、期間指定注文は発注できません。
- ・売却予約注文・・・買注文(信用取引の場合は新規建注文)発注の際、同時に売注文(返済注文)も発注できます。
買注文の約定後に売注文が執行され、期間指定注文も発注できます。
※成行、不成選択時、売却予約、返済予約の設定ができません。

<クイック入金について>

- ・クイック入金サービスは時間帯にかかわらず入金可能なサービスとなりますが、即時入金を保証するものではありません。
クイック入金が即時に反映しなかったことによりお客様に生じた損失・機会利益の逸失、発生費用については、お客様のご負担となります。
- ・クイック入金の1回あたりの入金可能上限額は、1億円未満です。
- ・追証発生に伴い追証以上のご入金を行った場合においても、異名義入金、クイック入金エラー等により判定時刻において取引アカウントへの金額の反映が間に合わなかった場合は、強制決済の対象となります。その際発生するお客様の追証又は不足金解消の機会逸失、その他一切の責は、お客様が負うものとなります。
- ・当社及び各金融機関のシステムメンテナンス時間帯は、クイック入金サービスを利用できませんのでご注意ください。
- ・お振込名義人名は【DMM 株】アカウントと同一名義に限りです。お振込名義人名に相違があった場合には、入金完了後及び売買発生後であっても、該当のご入金を取り消させていただきます。なお、ご返金に伴う手数料に関しましては、お客様のご負担とさせていただきます。
- ・ご入金処理の最中に[閉じる]ボタンや[戻る]ボタンの操作をされますと、正常にクイック入金が完了せず、リアルタイムで入金が反映されません。
また、エラー等によりリアルタイム判定されなかった場合、当社にて着金の確認が取れ次第お客様のアカウントに反映いたします。リアルタイムにご入金を反映できなかったことにより発生するリスク等は、全てお客様自身が負うものとします。

<出金について>

- ・平日15時までの出金予約は、翌営業日(銀行営業日)の出金となります。
平日15時以降及び土日祝日の出金予約は、2営業日(銀行営業日)後の出金となります。
 - ・すでに出金予約をなされている場合、出金予定日が同一の出金予約はできません。平日15時以降に追加のご予約をいただくか、既存の出金予約をお取り消しいただき改めてご予約ください。
 - ・出金予約金額は全額出金を除き、2,000円以上となります。
 - ・信用取引で建玉がある場合、出金予約により委託保証金率が低下しますので、ご注意ください。
 - ・追証や立替金などの不足が発生する場合などにおいて、出金予約が取り消されることがございます。
 - ・出金予約を行う際、「出金予約額の全額を引き出せない場合、出金取消をせず減額分の出金をします。」にチェックを入れると、予約額の全額が出金できない場合でも、可能な金額まで減額し、出金をすることができます。
 - ・現物株式及び信用取引の受渡は約定日から起算して3営業日後となるため、受渡完了まで売買益を含む売却代金を出金することはできません。
- #### <差金決済について>
- ・国内株式の現物取引では、「同一銘柄」を同一受渡日に同一資金で重複して売買を行うことはできません。追加でご入金をいただいたうえでお取引をされるか、又は翌営業日以降にお取引ください。
 - ・米国株式の現物取引では、買付後に同一銘柄を同一受渡日となるように売却(日記り取引)した場合、当該資金を次の買付に利用することができません。(ループトレード不可)追加でご入金をいただいたうえで お取引をされるか、又は翌営業日以降にお取引ください。

<注文について>

- ・現物株式の注文では、注文パネルの「現物」をタップし、数量、価格、注文期限をご選択ください。なお、NISA口座での取引の場合、必ず「NISA」にチェックを入れてください。
- ・信用取引の注文では、注文パネルの「信用」をタップし、取引区分(新規・返済)、信用区分(制度・無期限・1日)、数量、価格、注文期限を指定しご発注ください。
※米国株信用取引では信用区分(制度・一般)の指定は不要です。
- ・信用取引の返済注文では、「建玉照会」で返済する建玉を個別選択することができます。
また、個別で建玉を選択しない場合、「メニュー」>「設定」>「建玉の優先順位」に則り、建玉が自動選択されます。

<二階建てについて>

- ・委託保証金として差し入れていただいている株券の銘柄と買建玉の銘柄で同一銘柄が含まれる時、それを二階建てと呼びます。当該銘柄が値下がりの場合、通常よりも維持率の低下が早い場合が多く、追証が発生しやすくなります。当社では、市場の状態や個別銘柄の値動き等を見て独自に「二階建制限銘柄」を選定する場合があります。二階建制限銘柄が建玉・代用有価証券に存在する場合、新規建玉注文に対する規制や当該代用有価証券は代用有価証券掛目に規制を課することがあります。

<ハードリミットについて>

- ・国内株式のハードリミットは、1発注あたり上限金額が5億円、数量の上限はありません。
- ・米国株式のハードリミットは、1発注あたり上限金額が5,000,000ドル、上限数量は250,000株です。

<建玉上限について>

- ・国内信用取引の建玉限度額は15億円です。
- ・米国株信用取引の建玉限度額は1,000万米ドルです。

<米国株式について>

- ・ご注文時点・約定当日における受渡金額(円)は、直近の参考レートをもとに計算した概算値となります。
参考価格(円)は、株価×株数×参考レート(買付時はTTS、売却時はTTBを使用)が表示されます。参考レートは前営業日の約定レートであり、実際の約定レートとは異なりますので、ご注意ください。
- ・外国株式等は、国内株式同様、価格の変動等により損失が生じるおそれがあります。また、価格に変動がない場合でも、為替相場の変動等により損失(為替差損)が生じるおそれがあります。

<米国株信用取引について>

- ・米国株式市場においては、値幅制限(ストップ高・ストップ安)がないため、株価の極端な急騰や急落が発生する可能性があります。
- ・米国株信用取引の新規建注文時に成行は選択できません。
※返済注文は成行の選択が可能です。
- ・当社の米国株信用取引では、新規売り(空売り)はできません。
- ・当社の米国株信用取引において、日本円を委託保証金として差入れることはできません。

<代用有価証券の振替について>

- ・国内株式の預り区分を「米国株信用代用」に振替えている場合、当該国内株式を買い増し、または売却することはできません。当該国内株式の預り区分を「日本株信用代用」に振替えた後に買い増し、または売却を行ってください。
- ・米国株信用口座の預託率の状況や立替金の発生等によっては、米国株信用代用となっている国内株式の預り区分を「日本株信用代用」に振替えることができず、結果として当該株式を売却できないことがあります。

<すべての情報ツールについて>

- ・当サービスは情報配信を目的としており、提供される情報については万全を期しておりますが、その内容の完全性・正確性を保証するものではありません。
この情報に基づいて被ったいかなる損害についても、当社、情報提供元及び関連会社は、一切の責任を負いかねます。また、その目的を問わず、情報の転用及び販売を固く禁じます。
投資に関する最終的な決定は、ご自身の責任と判断で行っていただきますようお願いいたします。