



DMM株 PRO + 操作マニュアル

株式会社 DMM.com証券

Copyright(C) DMM.com Securities Co.,Ltd. All Rights Reserved

1. 資産状況

1-1. 預り資産照会	02
1-2. 保有銘柄・建玉照会	04
1-3. 保有銘柄・建玉照会(現物株式の売却)	06
1-4. 保有銘柄・建玉照会(信用の返済)	08
1-5. 保有銘柄・建玉照会(返済順列フィルタ)	10
1-6. 保有銘柄・建玉照会(信用の建玉明細指定返済)	11
1-7. 保有銘柄・建玉照会(取消)	13
1-8. 注文約定照会	15
1-9. 注文約定照会(詳細ボタン)	18
1-10. 取引履歴	19
1-11. 余力推移	20
1-12. 信用代用振替	21
1-13. FX代用振替予約	23
1-14. 為替取引	25
1-15. 入出金依頼・照会	28
1-16. 保証金シミュレータ	31

2. 注意事項

2-1. 入出金に関する注意事項	35
----------------------------------	----

1-1. 預り資産照会

現在の資産、当日の損益などを確認できます。

1

メニューバー

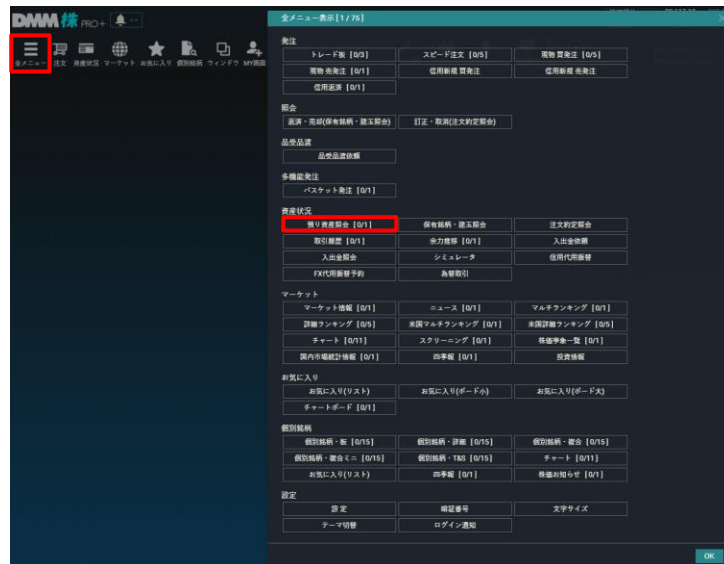
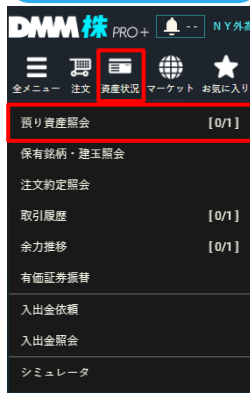

メニューバー[資産状況] もしくはメニューバー[全メニュー]をクリックし、項目一覧より[預り資産照会]をクリックすると、預り資産照会画面が表示されます。

預り資産照会			
<div> <div>① 円</div> <div>USD</div> </div>		総資産額合計 59,438,512 円 ②	
③ 概算当日損益(日本株)		0 円	
お預り資産		リアルタイム保証金維持率(参考値)	
項目	05/09未受渡分含む	項目	
④ 受渡日	05/09	⑭ 更新日付	2025/05/06 16:29:49
⑤ 預り金(円)	13,981,818 円	⑮ 取引日	05/07
⑥ 証券残高	3,492,613 円	⑯ 預託率	72.17 %
⑦ 建玉評価損益	+3,335,120 円	⑰ 信用代用証券評価額	4,612,709 円
⑧ 諸経費	382,518 円	⑱ 建玉残高	24,657,640 円
⑨ 資産合計	20,427,033 円	⑲ 建玉評価損益	+3,335,120 円
		⑳ 未受渡建玉決済益	0 円
⑩ 買付可能額(円)	9,586,778 円	㉑ 未受渡建玉決済損	0 円
⑪ 建玉可能額	31,955,926 円	㉒ 諸経費	386,135 円
⑫ 信用品受余力	9,586,778 円	㉓ 保証金20%維持余力	13,085,864 円
⑬ 出金可能額	9,586,778 円		

- ①「円」/「USD」を選択すると、それぞれ円建て資産/ドル建て(USD)資産の画面に切り替わります。
- ②総資産額合計：日本円、USDの資産合計額が表示されます。
- ③概算当日損益(日本株)/(米国株)：「円」を選択すると日本株、「USD」を選択すると米国株の当日の概算損益金額が表示されます。
- ④受渡日：本取引日における受渡日の日付です。
- ⑤預り金：受渡日ベースにおける現金残高です。
- ⑥証券残高：受渡日ベースにて保有となる現物株式の時価総額です。
- ⑦建玉評価損益：信用建玉に発生している未決済の損益です。
- ⑧諸経費：信用建玉に係る諸経費の金額です。
- ⑨資産合計：現時点における預り金・現物株式・信用建玉の評価額の合計から必要諸経費を引いた金額です。
- ⑩買付可能額：現物の買注文が可能な金額です。
- ⑪建玉可能額：信用新規の注文が可能な金額です。
- ⑫信用品受余力：品受注文が可能な金額です。
- ⑬出金可能額：出金が可能な金額です。※「USD」画面では「為替取引可能額」が表示されます。
- ⑭更新日付：株価情報を取り込んだ(更新した)日時です。
- ⑮取引日：当営業日の日付です。
- ⑯預託率：保有建玉の金額に対する委託保証金の割合で、追証判定に使用する委託保証金率です。
- ⑰信用代用証券評価額：⑤証券残高の代用証券掛目評価額です。
- ⑱建玉残高：信用建玉の残高(新規建価格×株数の総額)です。
- ⑲建玉評価損益：信用建玉に発生している未決済の損益です。
- ⑳未受渡建玉決済益：受渡未到来の決済益金です。
- ㉑未受渡建玉決済損：受渡未到来の決済損金です。
- ㉒諸経費：信用建玉に係る諸経費の金額です。
- ㉓保証金20%維持余力：追証までに「あとどれくらい余裕があるか」という目安を、金額ベースで表示します。
※米国株信用の最低保証金率(追証)は30%です。

1-2. 保有銘柄・建玉照会

損益、損益率、評価額等をリアルタイムで更新し、商品ごとの保有銘柄を確認できます。

1

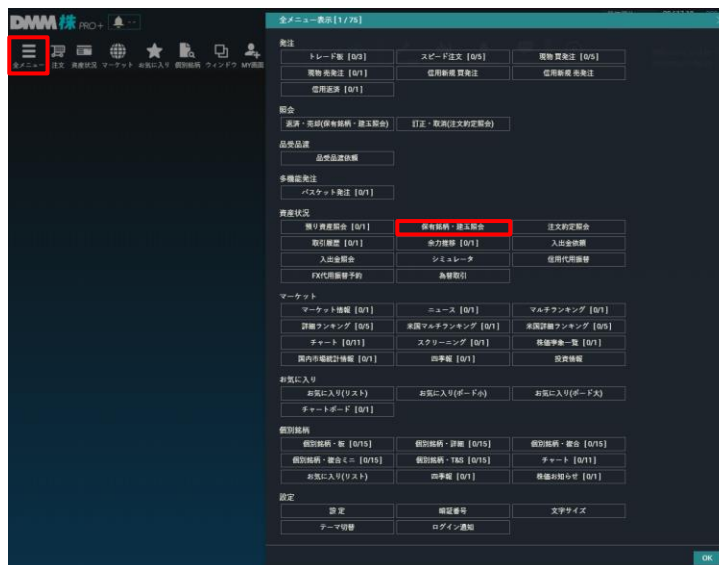
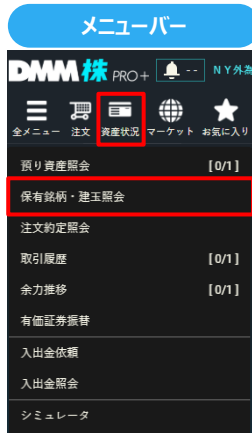

メニューバー[資産状況] もしくはメニューバー[全メニュー]をクリックし、項目一覧より[保有銘柄・建玉照会]をクリックすると、保有銘柄・建玉照会画面が表示されます。

2

画面構成



①商品フィルタ：

商品ごとに絞り込みができます。

②銘柄フィルタ：

銘柄でリストの絞り込みができます。

③返済順序フィルタ：

信用取引にて同一銘柄の複数の建玉のうち一部を返済する場合の返済順序を変更できます。

④明細ボタン：

複数の建玉がある場合に表示されます。クリックすると建玉一覧が表示されます。明細を開いている状態でもう一度クリックすると閉じます。

⑤評価損益：

商品毎の評価損益をリアルタイムで表示します。

⑥信用取引詳細：

信用取引における諸経費/手数料/建日/決済期限/信用区分を表示します。現物取引の場合は「-」で表示されます。

[銘柄選択] [銘柄検索] [文字列で絞り込む] [商品名で絞り込む] [チャートモード]																							
銘柄	1	2	3	4	5	6	7	8	9	10	11	12	13	14	15	16	17	18	19	20	21	22	23
	銘柄コード	銘柄名	市場	取引	数量	返済中数量	返済数量	評価損益	損益率	平均取得単価	評価単価	建玉金額・買付金額	評価額	諸経費	手数料	建日	決済期限	信用	区分	預り区分	USD評価損益(損益率)	USD評価単価	USD平均取得単価
有	8316	三井住友FG	東証1P	買付	1,700	-	-	▲▼	+5,765,000円	+115.04%	4,182円	8,994,000円	▲(119,000)	4,600,300円	9,095,400円	-	-	-	-	一般	信用代建	-100(-)	-100(-)
有	9984	SFG	東証1P	買付	500	-	-	▲▼	+9,361,000円	+367.25%	1,647円	7,789,000円	▲(110)	833,500円	3,094,500円	-	-	-	-	一般	代建	-100(-)	-100(-)
有	8411	みずほFG	東証1P	買付	770	-	-	▲▼	+1,824,130円	+365.02%	649円	3,818,000円	▲(190)	409,700円	2,323,860円	-	-	-	-	一般	信託/代建	-100(-)	-100(-)
有	ADRE	アドビ	米国	買付	15	-	-	▲▼	+495,530円	+547.76%	11,386円	73,763円	▲(94.0)	170,780円	1,109,884円	-	-	-	-	一般	信用代建	+6,046.80(+604.84%)	476.57(+604.84%)
有	AAPL	アップル	米国	買付	20	-	-	▲▼	+481,783円	+539.25%	4,189円	26,778円	▲(94.0)	83,780円	537,293円	-	-	-	-	一般	信用代建	+2,520.30(+540.38%)	178.83(+540.38%)
有	KO	コカ・コーラ	米国	買付	50	-	-	▲▼	+211,229円	+78.68%	5,369円	9,593円	▲(94.0)	268,450円	481,229円	-	-	-	-	一般	信用代建	+1,368.00(+79.01%)	81.99(+79.01%)
有	6752	パナHD	東証1P	買付	100	-	-	▲▼	+26,850円	+22.05%	1,127円	1,375,500円	▲(10.0)	112,700円	127,550円	-	-	-	-	一般	FX代建	-100(-)	-100(-)
保有評価損益				82,000,533円				返済評価損益				4,716,235円				評価損益合計				86,716,768円			

①銘柄コード：

銘柄コードを表示します。

②銘柄名：

銘柄名を表示します。

③市場：

買付、新規建てをした市場を表示します。

④取引：

取引区分を表示します。

⑤数量：

保有している数量を表示します。

⑥返済中数量：

売却/返済注文を発注している数量を表示します。

⑦返済数量：

売却/返済数量を▲▼で指定して、[売]・[返済]ボタンをクリックすると発注画面が表示されます。

⑧評価損益：

現在の損益状況を表示します。

⑨損益率：

損益をパーセンテージで表示します。

⑩平均取得単価：

ある株式を買付するのに支払った総コストの平均値(円)を表示します。

⑪評価単価：

現在の株価を表示します。

⑫建玉金額・買付金額：

買付、新規建ての約定金額を表示します。

⑬評価額：

現在の株価で換算した場合の金額を表示します。

評価額 = 評価単価 × 数量

⑭諸経費：

信用取引にかかっている費用を表示します。

⑮手数料：

取引手数料を表示します。

⑯建日：

信用建玉を建てた日付を表示します。

⑰決済期限：

信用建玉の決済期限日を表示します。

⑱信用：

信用区分を表示します。

⑲区分：

口座区分を表示します。

⑳預り区分：

現物株式の預り区分を表示します。

㉑US評価損益(損益率)：

現在のUSDでの損益状況を表示します。

損益率は損益をパーセンテージで表示します。

㉒US評価単価：

現在の株価(USD)を表示します。

㉓US平均取得単価：

ある株式を買付するのに支払った総コストの平均値(USD)を表示します。

1-3. 保有銘柄・建玉照会(現物株式の売却)

保有銘柄・建玉照会画面より[売]ボタンをクリックすると、売却注文画面が表示されます。

1

メニューバー

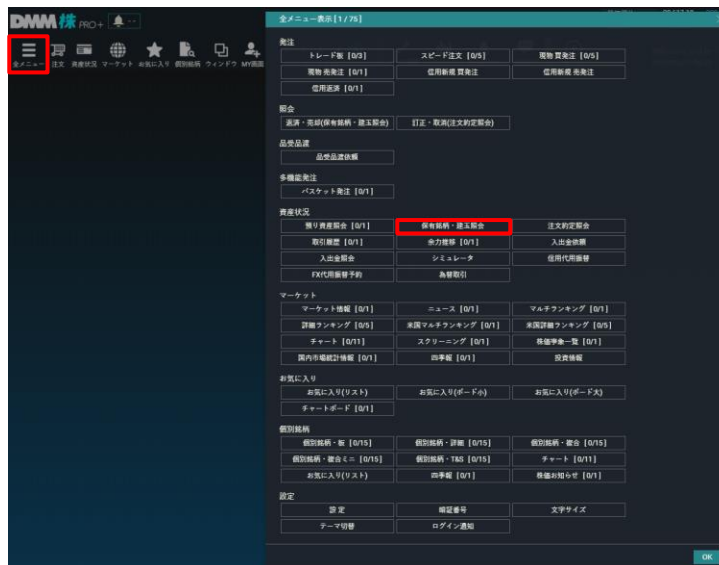
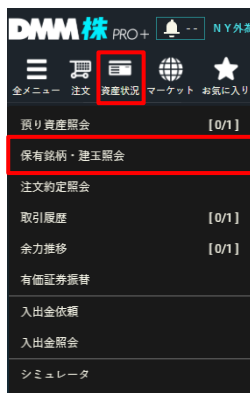

メニューバー[資産状況] もしくはメニューバー[全メニュー]をクリックし、項目一覧より[保有銘柄・建玉照会]をクリックすると、保有銘柄・建玉照会が表示されます。

2

保有銘柄・建玉照会

保有銘柄・建玉照会									
<div> 保有銘柄・建玉照会 注文約定照会 品受品渡依頼 チャートボード </div>									
<div> 現物 信用 旧NISA NISA </div>									
<div> 全ての銘柄を表示する 表示順: 日付(新しい順), 損益(高い順) 取消時に </div>									
	銘柄コード	銘柄名	市場	取引		数量	返済中数量	返済数量	
売	9501	東電HD	東証P	現物	買	100	-	▲▼	
売	7201	日産自	東証P	現物	買	100	-	▲▼	
売	7201	日産自	東証P	現物	買	100	-	▲▼	

[売]ボタンをクリックすると、現物売発注ダイアログが表示されます。
この時、売発注ダイアログは、売却可能な全株数が入力された状態で表示されます。
一部売却される場合は、数量を減数してください。

3

入力・確認画面



執行条件を入力し、[注文確認]をクリックします。

注文内容を確認のうえ、取引暗証番号を入力し、[注文]をクリックすると注文受付となります。

1-4. 保有銘柄・建玉照会(信用の返済)

保有銘柄・建玉照会画面より[返済]ボタンをクリックすると、信用返済注文画面が表示されます。

1

メニューバー

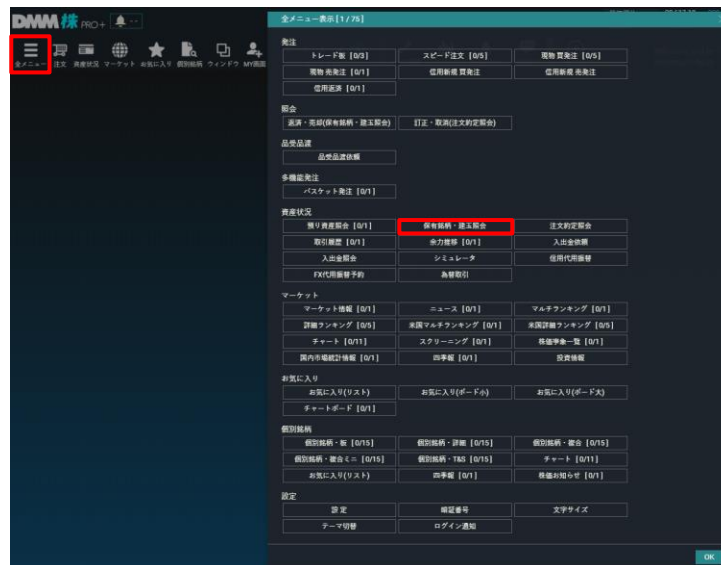

メニューバー[資産状況] もしくはメニューバー[全メニュー]をクリックし、項目一覧より[保有銘柄・建玉照会]をクリックすると、保有銘柄・建玉照会が表示されます。

2

保有銘柄・建玉照会

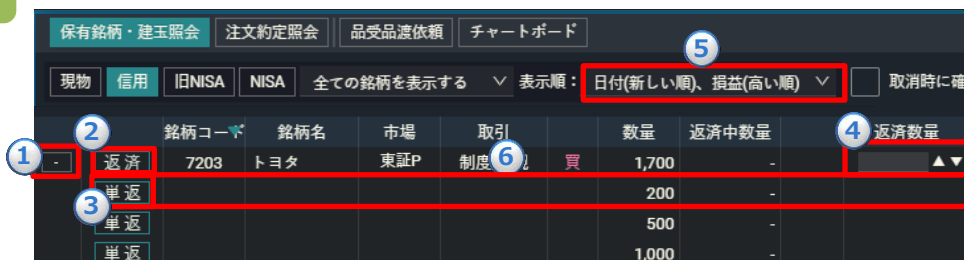

[返済]ボタンをクリックすることで返済発注ダイアログが表示されます。
執行条件等をご入力いただき、返済発注が可能です。

[返済]：

同一銘柄で複数建玉がある場合は、①[+]と表示されており、クリックすると建玉ごとに詳細が表示されます。
数量を指定せずに②[返済]を直接クリックした場合は「全数量」が指定された状態で返済発注ダイアログが起動します。数量を指定したい場合は、④[返済数量]を選択して[返済]をクリックします。

(⑤返済順序フィルタで指定した順番どおりに返済されます。返済順序の確認・変更方法は、「1-5保有銘柄・建玉照会(返済順序フィルタ)」を参照)

[単返]：

明細を個別に返済したい場合は、①[+] をクリックした後③「単返」をクリックすると、クリックした行の明細⑥を返済できます。

取引履歴 2023/11/15 10:49:54

資産 321,172,850円 証券資産残高 1049,546円

注文 100 7952円 円

【価格】 7952.00円 - 7952.00円

注文タイプ: 注文 注文 注文 注文 注文

注文確認



注文確認画面

以下の注文を行います。よろしいですか？

銘柄コード 7952

銘柄名 トヨタ

市場 東証

取引区分 制度信用決済

数量 100株

執行条件 指値7,952円

総額約正金額 795,200円

総額手数料(税込) 80円

総額決済金額 795,280円

注文期限 当日限り

口座区分 一般

取引暗証番号

取引暗証番号の入力

注文

執行条件を入力し、[注文確認]をクリックします。

注文内容を確認のうえ、取引暗証番号を入力し、[注文]をクリックすると注文受付となります。

1-5. 保有銘柄・建玉照会(返済順列フィルタ)

返済の順列を変更できます。

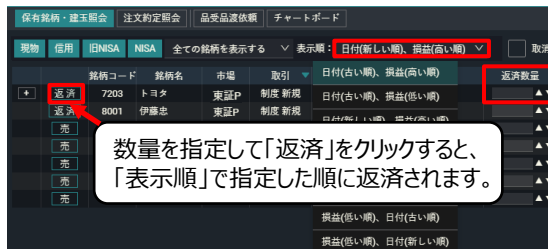

▲▼をクリックすると「表示順」で指定した順に数量を表示し、数量が表示された明細順に返済がされます。

数量を指定して「返済」をクリックすると、「表示順」で指定した順に返済されます。

[表示順]より、返済順序を変更できます。

■ 日付(古い順)、損益(高い順) :

決済期限の近い建玉から順番に返済していきます。

決済期限が同一の建玉が複数ある場合は、利益の大きい(損失の小さい)建玉から順番に返済していきます。

■ 日付(古い順)、損益(低い順) :

決済期限の近い建玉から順番に返済していきます。

決済期限が同一の建玉が複数ある場合は、損失の大きい(利益の小さい)建玉から順番に返済していきます。

■ 日付(新しい順)、損益(高い順) :

決済期限の遠い建玉から順番に返済していきます。

決済期限が同一の建玉が複数ある場合は、利益の大きい(損失の小さい)建玉から順番に返済していきます。

■ 日付(新しい順)、損益(低い順) :

決済期限の遠い建玉から順番に返済していきます。

決済期限が同一の建玉が複数ある場合は、損失の大きい(利益の小さい)建玉から順番に返済していきます。

■ 損益(高い順)、日付(古い順) :

利益の大きい(損失の小さい)建玉から順番に返済していきます。

損益が同一の建玉が複数ある場合は、決済期限の近い建玉から順番に返済していきます。

■ 損益(高い順)、日付(新しい順) :

利益の大きい(損失の小さい)建玉から順番に返済していきます。

損益が同一の建玉が複数ある場合は、決済期限の遠い建玉から順番に返済していきます。

■ 損益(低い順)、日付(古い順) :

損失の大きい(利益の小さい)建玉から順番に返済していきます。

損益が同一の建玉が複数ある場合は、決済期限の近い建玉から順番に返済していきます。

■ 損益(低い順)、日付(新しい順) :

損失の大きい(利益の小さい)建玉から順番に返済していきます。

損益が同一の建玉が複数ある場合は、決済期限の遠い建玉から順番に返済していきます。

※返済順列フィルタが有効となるのは日付と損益です。

約定した時間ごとの順列ではありません。

※注意：返済順序は[設定]で変更することも可能ですが、[設定]を変更するまでは「保有銘柄・建玉照会」ウィンドウの返済順序が優先されます。

[設定]での変更方法は、[\[07.各種設定\]](#)をご確認ください。

1-6. 保有銘柄・建玉照会(信用の建玉明細指定返済)

建玉明細を複数任意選択して返済ができます。

1

メニューバー

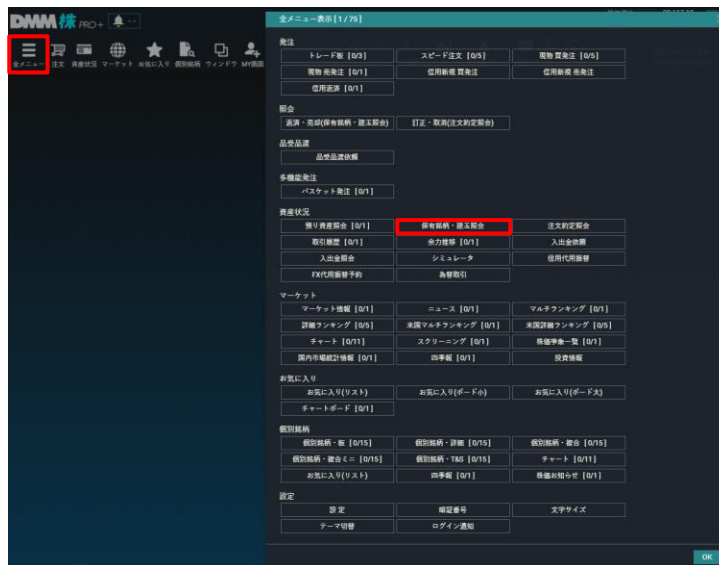

メニューバー[資産状況] もしくはメニューバー[全メニュー]をクリックし、項目一覧より[保有銘柄・建玉照会]をクリックすると、保有銘柄・建玉照会が表示されます。

2

保有銘柄・建玉照会

保有銘柄・建玉照会									
<div> 保有銘柄・建玉照会 注文約定照会 品受品渡依頼 チャートボード </div>									
<div> 現物 信用 旧NISA NISA </div>									
<div> 全ての銘柄を表示する 表示順: 日付(新しい順)、損益(高い順) 取消時に </div>									
	銘柄コード	銘柄名	市場	取引		数量	返済中数量	返済数量	
返済	7203	トヨタ	東証P	制度 新規	買	1,700	-		▲▼
返済	8001	伊藤忠	東証P	制度 新規	買	100	-		▲▼

[返済]をクリックすると、信用返済発注ダイアログが表示されます。

注文入力画面

[illegible]

[任意に指定]をクリックすると、
建玉選択画面が表示されます。

4

建玉選択画面

[illegible]

[+]をクリックすると建玉一覧が表示されます。
返済したい建玉明細にチェックを入れ、[返済]をクリックします。
返済する建玉明細を指定した状態で注文画面(信用返済
発注ダイアログ)に戻ります。

5

入力・確認画面

日本経済新聞 株式市場

7996 トヨタ

株価 21,313.09 前日比 198.24

売買 注文 取引状況 相場 1 日

数量 799 単位: 100株単位: 100株 任意に指定

円安円強 円安 円強

相場 6000円 円

【相場経過: 6:17(前)~9:17(当)】

取引 寄り 引け 手続 100

● 日経 経況

注文履歴 当日取引 注文確認を省略

注文履歴 キャンセル クリア



返済先決定：借組

以下の注文を行います。よろしいですか？

振込コード	7203
振込名	トヨタ
市場	東京
取引区分	制度債普通債
買値	100円
数量	7000株
執行条件	数量6,000円
積立約定金額	4,650,000円
積立手数料(税込)	0円
積立受渡金額	500,021円
注文期限	当日限り
口座区分	特定
取引証券番号	

☐ 積立約定金額を修正する

☐ この取引がシステム上、他の取引と同時に発生しないことを確認し、実行します。

執行条件を入力し、[注文確認]をクリックします。

注文内容を確認のうえ、取引暗証番号を入力し、
「注文」をクリックすると注文受付となります。

1-7.保有銘柄・建玉照会（取消）

保有銘柄建玉照会から依頼中の注文の取消ができます。

1

メニューバー

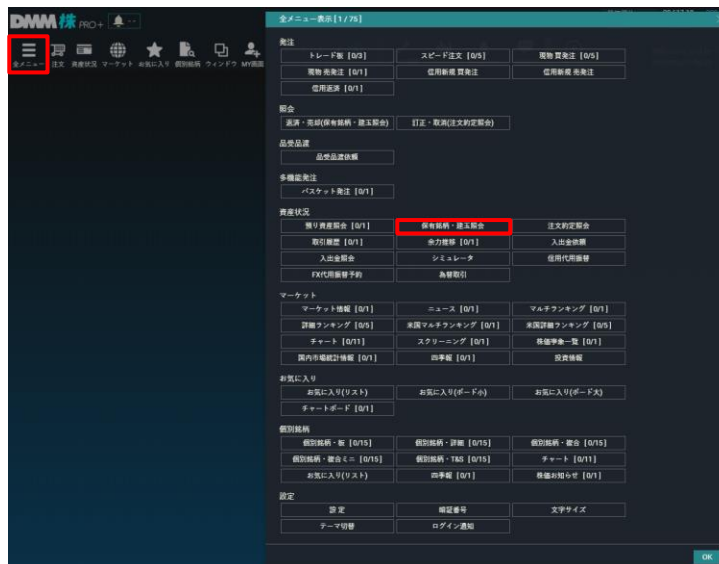

メニューバー[資産状況] もしくはメニューバー[全メニュー]をクリックし、項目一覧より[保有銘柄・建玉照会]をクリックすると、保有銘柄・建玉照会が表示されます。

2

保有銘柄・建玉照会

保有銘柄・建玉照会

注文約定照会

品受品渡依頼

チャートボード

現物

信用

旧NISA

NISA

全ての銘柄を表示する

表示順：日付(新しい順)、損益(高い順)

取消時に

	銘柄コード	銘柄名	市場	取引		数量	返済中数量		返済数量
売	AMZN	アマゾン ...	米国	現物	買	13	-		▲▼
売	8316	三井住友FG	東証P	現物	買	300	100	消	▲▼
返済	8001	伊藤忠	東証P	制度 新規	買	100	-		▲▼

売却(返済)注文を出している場合、数量と[消]ボタンが表示されます。
[消]をクリックすると、注文取消確認画面へ進みます。

3

取消

現物売取消 - 確認

銘柄コード	8316
銘柄名	三井住友 F G
市場	東証
取引区分	現物
売買	売
数量	100株
口座区分	特定
取引暗証番号	**** <input type="text"/>
<input type="checkbox"/> 取引暗証番号の保存	

取消キャンセル

取引暗証番号を入力し、[取消]をクリックすると注文取消となります。

1-8. 注文約定照会

注文内容や約定状況を確認できます。注文の訂正・取消を行うこともできます。

1

メニューバー

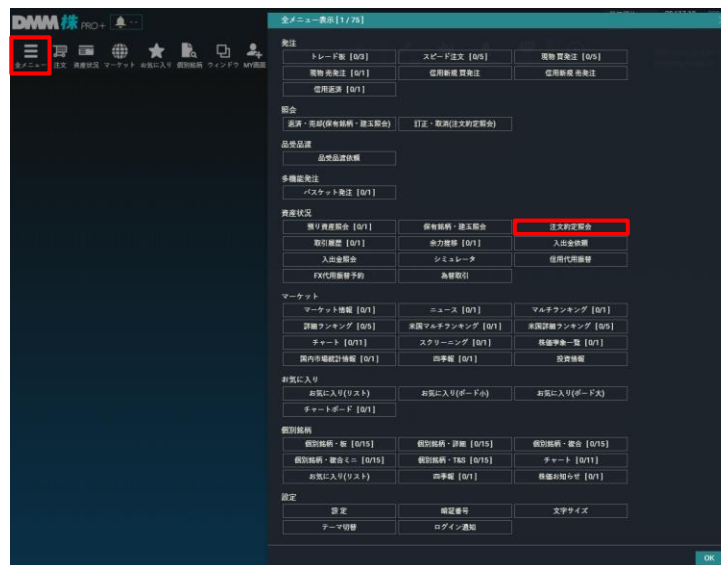

メニューバー[資産状況] もしくはメニューバー[全メニュー]をクリックし、項目一覧より[注文約定照会]をクリックすると、注文約定照会画面が表示されます。

画面構成

注文番号	銘柄コード	銘柄名	市場	状況	売買	取引	条件	注文価格	注文数量	平均約定価格	約定数量	執行条件	買付額	売付額	T 差額	注文期間	注文番号	注文日時	更新日時
7203	トヨタ	東京P	予約中	買	制度 新発	指値	7,500.0	100	-	0	指値7,500円、逆指...	-	7,244.0 A (89.30)	+244.0	244	2020/01/16	20200115A02N09386429	2020/01/15 19:22:55	2020/01/15 19:22:55
8316	三井住友 F G	東京P	予約中	買	制度 新発	成行	100	100	-	0	成行	-	()	-	-	2020/01/16	20200115A02N09386424	2020/01/15 19:21:39	2020/01/15 19:21:40
8001	伊藤忠	東京P	予約中	買	現物	指値	2,400.0	100	-	0	指値2,400円	2,539.0 A (89.24)	+139.0	278	2020/01/16	20200115A02N09386419	2020/01/15 19:21:21	2020/01/15 19:21:21	2020/01/15 19:21:21
8316	三井住友 F G	東京P	予約中	買	現物	成行	100	100	-	0	成行	-	()	-	-	2020/01/16	20200115A02N09386402	2020/01/15 19:03:18	2020/01/15 19:03:18

①商品フィルタ：

現物・信用ごとに絞り込みができます。

②注文ステータスフィルタ：

注文ステータスごとに絞り込みができます。

③銘柄フィルタ：

銘柄でリストの絞り込みができます。

④取消ボタン：

[選択取消]…⑥選択ボックスで選択されている注文が対象となります。

[全取消]…すべての注文が対象となります。

「全取消を有効化」のチェックがついているときのみ選択が可能になります。

⑤注文中・約定数量表示：

注文中の合計数量、約定済みの合計数量を確認できます。

⑥選択ボックス：

訂正・取消を実行する対象を指定する際に使用します。

⑦訂正ボタン：



個別に注文の訂正ができます。

⑧個別取消ボタン：

個別に注文の取消ができます。

⑨注文詳細ボタン：

注文内容、注文状態の確認ができます。また、訂正・取消ができます。

※国内市場・米国市場の絞り込みをする場合は、メニューバーの右上部にある   より市場を選択してください。

保有銘柄・建玉照会																		注文約定照会		品受品渡依頼		チャートボード				CSV		印刷機能									
銘柄		銘柄名		市場		状態		売買		取引		条件		注文価格		注文中数量		平均約定価格		約定数量		執行条件		現在値		幅乖離		T乖離		注文期限		注文番号		注文日時		更新日時	
7203	東証P	東証P	予約中	買	制度新規	成行	7,500.0	100				0	指値7,500円、逆指...	2,744.0 ▲ (97.8)	+244.0	244	2020/01/16	20200115A02N09386429	2020/01/15 19:22:55	2020/01/15 19:22:55																	
8316	三井住友FG	東証P	予約中	買	制度新規	成行		100			0	成行						2020/01/16	20200115A02N09386424	2020/01/15 19:21:39	2020/01/15 19:21:40																
8801	神鋼	東証P	予約中	買	現物	指値	2,400.0	100			0	指値2,400円	2,539.0 ▲ (97.24)	+139.0	278	2020/01/16	20200115A02N09386419	2020/01/15 19:21:21	2020/01/15 19:21:21																		

①銘柄コード：

銘柄コードを表示します。

②銘柄名：

銘柄名を表示します。

③市場：

買付、新規建てをした市場を表示します

④状態：

注文状態を表示します。

⑤売買：

売買区分を表示します。

⑥取引：

取引区分を表示します。

⑦条件：

注文の条件を表示します。(成行/指値)

⑧注文価格：

注文の価格を表示します。

⑨注文中数量：

注文を発注した数量を表示します。

⑩平均約定価格：

約定した金額の平均値を表示します。

⑪約定数量

約定した注文数量を表示します。

⑫執行条件

注文条件を詳細に表示します。

⑬現在値：

現在の株価を表示します。

⑭乖離：

発注済み注文の指定指値に対し、現在値がどの程度乖離しているかを表します。

「幅 乖離」…指定した指値と現値の差

「T 乖離」…指定した指値と現値の間のTick数(歩値)

⑮注文期限：

市場に注文を出している期限を表示します。

⑯注文番号：

注文を出した際の注文番号を表示します。

⑰注文日時：

注文を出した際の日時と時間を表示します。

⑱更新日時：

注文約定照会に銘柄が更新された日時を表示します。

1-9. 注文約定照会(詳細ボタン)

注文の詳細を確認し、未約定の注文訂正や取消ができます。

1

メニューバー

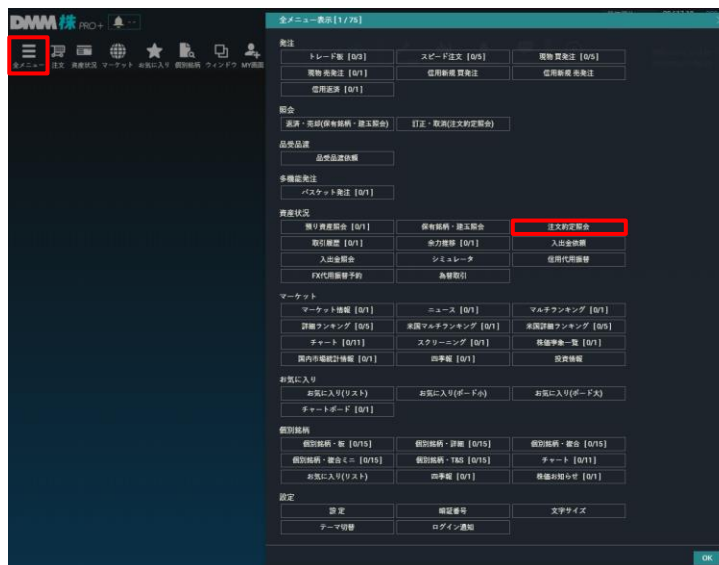

メニューバー[資産状況] もしくはメニューバー[全メニュー]をクリックし、項目一覧より[注文約定照会]をクリックすると、注文約定照会画面が表示されます。

2

注文約定照会



[詳]をクリックすると、注文内容や注文状態の詳細画面が表示されます。

3

詳細画面



詳細画面では、注文受付日時や注文期限、口座区分等を確認することができます。また、注文内容の訂正や取消ができます。

1-10. 取引履歴

過去の取引履歴を確認できます。

1

メニューバー

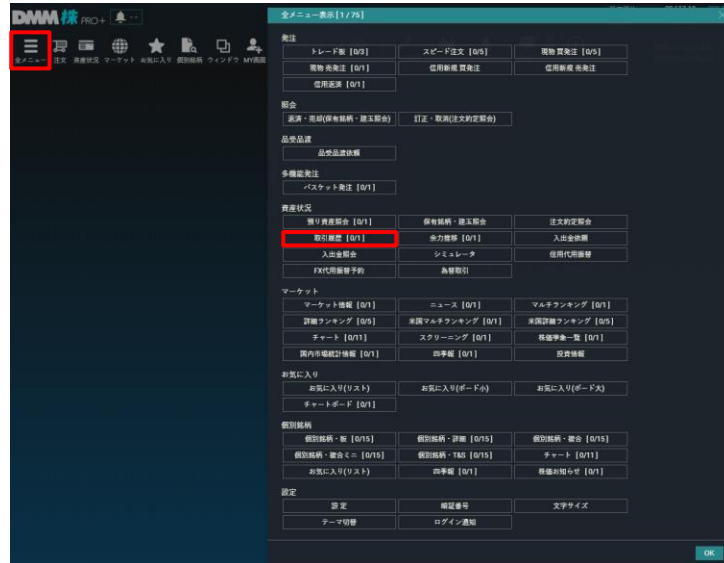
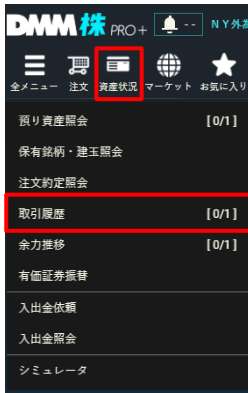

メニューバー[資産状況] もしくはメニューバー[全メニュー]をクリックし、項目一覧より[取引履歴]をクリックすると、取引履歴画面が表示されます。

2

取引履歴

取引履歴

概算当日損益(日本株)

0 円

概算当日損益(米国株)

0 円

コード

受渡日

2024/05/23

~ 2024/05/27

取引種別

全て

出力

C

20件表示

種別	コード	商品	売買	口座区分	数量	約定単価	円(税込)	レート	受渡日	約定日	詳細	備考
現物買代金	MSFT	マイクロソフト	株式	買	1 株	100 USD	-16,454 円	80 円	-	2024/05/27	2024/05/23	
現物買代金	AAPL	アップル	株式	買	1 株	192 USD	-193 USD	154 円	-	2024/05/27	2024/05/23	

- ①概算当日損益(日本株)：日本株の当日約定日の損益を表示します。
- ②概算当日損益(米国株)：米国株の当日約定日の損益を表示します。
- ③銘柄名・銘柄コード：入力した銘柄の履歴を表示します。
- ④受渡日期间指定：指定した期間内の取引履歴を表示します。
- ⑤出力：表示されている取引履歴を出力します。
- ⑥更新ボタン：アイコンをクリックすると、情報を再取得します。
- ⑦表示件数：1ページに表示させる件数を設定できます。

約定日から5営業日先までの預り金や取引余力の推移を確認できます。

メニューバー

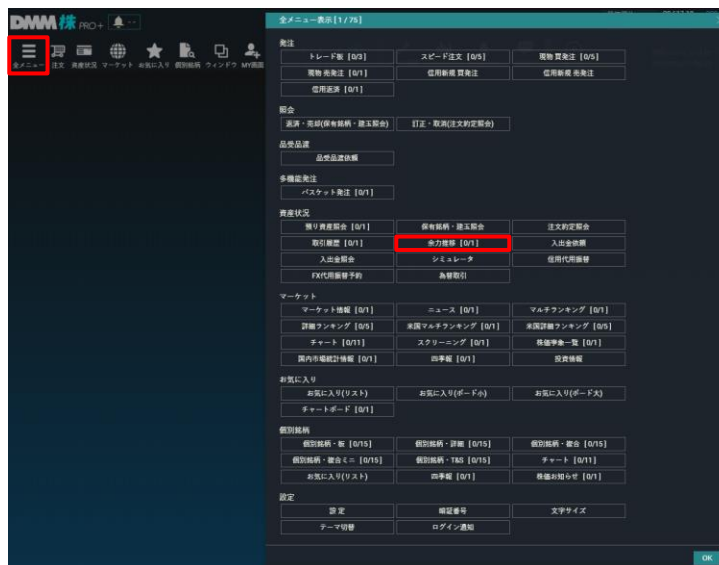
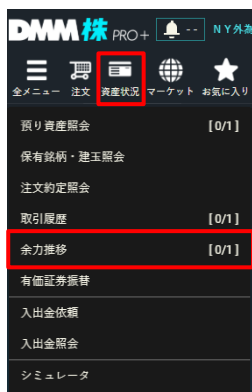

メニューバー[資産状況]もしくはメニューバー[全メニュー]をクリックし、項目一覧より[余力推移]をクリックすると、余力推移画面が表示されます。

余力推移

金力推移							
円	USD						
取引金力の推移							
	06/12(T)	06/13(T+1)	06/14(T+2)	06/17(T+3)	06/18(T+4)	06/19(T+5)	
建玉可能額	2,904,753 円	2,904,753 円	2,904,753 円	2,904,753 円	2,904,753 円	2,904,753 円	
実行可能額	110,396 円	110,396 円	110,396 円	110,396 円	110,396 円	110,396 円	
預り金の推移							
	06/12(T)	06/13(T+1)	06/14(T+2)	06/17(T+3)	06/18(T+4)	06/19(T+5)	
預り金(現金合計)	163,146 円	163,146 円	163,146 円	163,146 円	163,146 円	163,146 円	
未送付当金(買付注文中)	0 円	0 円	0 円	0 円	0 円	0 円	
出金約束額	0 円	0 円	0 円	0 円	0 円	0 円	
出金約束額(未受済)	0 円	0 円	0 円	0 円	0 円	0 円	
その他有形金	52,750 円	52,750 円	52,750 円	52,750 円	52,750 円	52,750 円	
代用証券総額	761,030 円	761,030 円	761,030 円	761,030 円	761,030 円	761,030 円	
代用証券評価額(買付注文中)	0 円	0 円	0 円	0 円	0 円	0 円	
未入金保証金	871,426 円	871,426 円	871,426 円	871,426 円	871,426 円	871,426 円	
建玉評価損益	0 円	0 円	0 円	0 円	0 円	0 円	
繰越費	0 円	0 円	0 円	0 円	0 円	0 円	
繰越費(注文中)	0 円	0 円	0 円	0 円	0 円	0 円	
未受済建玉決済済	0 円	0 円	0 円	0 円	0 円	0 円	
未受済建玉決済済	0 円	0 円	0 円	0 円	0 円	0 円	
未入金保証金	871,426 円	871,426 円	871,426 円	871,426 円	871,426 円	871,426 円	
建玉残高	0 円	0 円	0 円	0 円	0 円	0 円	
建玉残高(注文中)	0 円	0 円	0 円	0 円	0 円	0 円	
建玉残高(品受品済)	0 円	0 円	0 円	0 円	0 円	0 円	
必要保証金総額	0 円	0 円	0 円	0 円	0 円	0 円	
必要保証金現金	0 円	0 円	0 円	0 円	0 円	0 円	
保証金金力(合計)	871,426 円	871,426 円	871,426 円	871,426 円	871,426 円	871,426 円	
保証金金力(現金)	110,396 円	110,396 円	110,396 円	110,396 円	110,396 円	110,396 円	
相比率	0 %	0 %	0 %	0 %	0 %	0 %	
追加必要保証金	0 円	0 円	0 円	0 円	0 円	0 円	
追加金力(20%)	871,426 円	871,426 円	871,426 円	871,426 円	871,426 円	871,426 円	
追加請求予定総額	0 円	0 円	0 円	0 円	0 円	0 円	
立替請求予定総額	0 円	0 円	0 円	0 円	0 円	0 円	

取引・注文に係る資金の動きが取引日+5営業日まで表示されます。

1-12. 信用代用振替

代用有価証券の預り区分(日本株信用代用/米国株信用代用/保護)の振替ができます。

1

メニューバー

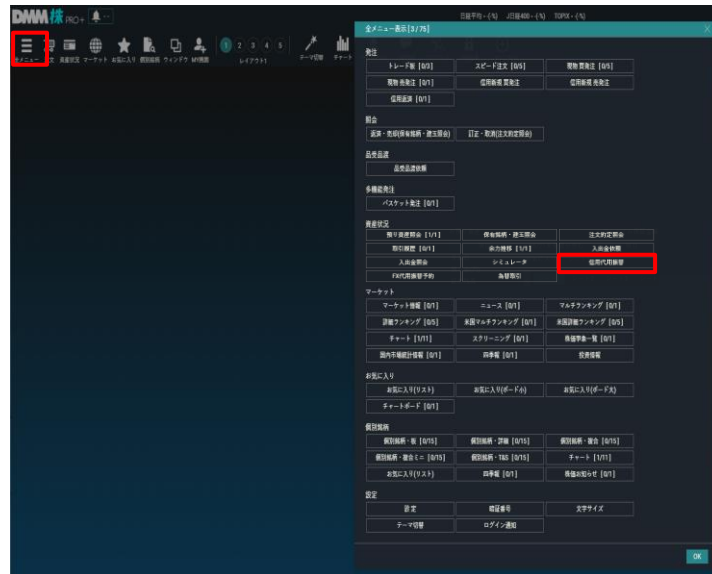

メニューバー[資産状況] もしくはメニューバー[全メニュー]をクリックし、項目一覧より[信用代用振替]をクリックすると、PC WEB版『DMM株 STANDARD』の信用代用振替画面が表示されます。

2

有価証券振替明細

【現在】		日本株振替預り評価額	5,877,150 円	日本株信用代用評価額	34,388,590 円	米国株信用代用評価額	353,780.36 USD
		米国株振替預り評価額	0 円	うち日本株信用代用評価額	33,375,871 円	うち日本株信用代用評価額	345,305.73 USD
			(0.00 USD)	うち米国株信用代用評価額	1,012,722 円	うち米国株信用代用評価額	7,474.63 USD
振替預り(米国籍)へ 日本株信用代用へ 米国株信用代用へ							
銘柄名・銘柄コード							
振替預り(米国籍)へ 日本株信用代用へ 米国株信用代用へ							
コード	銘柄名	預り区分	振替可能数量	代用評価半端	振替預り評価額	日本株信用代用評価額	米国株信用代用評価額
7806	MTG	日本株信用代用	1,233 株	3,600 円	- 円	3,551,040 円	- USD
8058	三菱商	日本株信用代用	9,000 株	2,919 円	- 円	21,020,400 円	- USD
8411	みずほ F.G.	日本株信用代用	1,440 株	4,055 円	- 円	4,671,360 円	- USD
8604	野村	日本株信用代用	66 株	933 円	- 円	49,267 円	- USD
KO	コカ・コーラ	日本株信用代用	14 株	71.35 USD	- 円	86,388 円	- USD
SBUX	スターバックス	日本株信用代用	3 株	94.44 USD	- 円	24,502 円	- USD
3639	ホールダーズ	日本株信用代用	100 株	253 円	- 円	20,240 円	- USD
ADBE	アドビ	米国株信用代用	15 株	379.31 USD	- 円	- 円	3,982.75 USD
				リセット	振替入力		

振替したい銘柄に①チェックを入力し、②[振替入力]をクリックすると、確認画面が表示されます。

振替入力

【振替後見込み】	日本株信託預り評価額	5,877,150 円	日本株信用代用評価額	13,368,193 円	米国株信用代用評価額	481,384.43 USD
	米国株信託預り評価額	0 円 (0.00 USD)	うち日本株信用代用評価額	12,355,471 円	うち日本株信用代用評価額	473,909.80 USD
			うち米国株信用代用評価額	1,012,722 円	うち米国株信用代用評価額	7,474.63 USD

全取消	コード	銘柄名	振替指示	振替数量	代用評価単価	時価評価額	日本株信用代用換算額	米国株信用代用換算額
削除	8058	三菱商	日本株信用代用 → 米国株信用代用	9,000 株	2,919 円	26,275,500 円	80 %	→ 円 70 % 127,604.06 USD

米国株信用代用預りとして保有する国内株式を売却または追加買付する場合、事前に同銘柄の預り区分を「日本株信用代用」に振替える必要があります。
振替えはメニュー内の「資産状況」>「信用代用振替」より操作してください。

また、米国株信用口座の預託率の状況や立替金の発生等によっては、米国株信用代用となっている国内株式の預り区分を「日本株信用代用」に振替えることができません。結果として当該株式を売却できないことがあります。

上記に同意し、振替を実行する

取引暗証番号

リセット 振替実行 キャンセル

振替内容をご確認のうえ、①取引暗証番号を入力し、②[振替実行]をクリックすると、振替が完了します。

※米国株信用代用預りとして保有する国内株式を売却または追加買付する場合、事前に同銘柄の預り区分を「日本株信用代用」に振替える必要があります。

※米国株信用口座の預託率の状況や立替金の発生等によっては、米国株信用代用となっている国内株式の預り区分を「日本株信用代用」に振替えることができません。結果として当該株式を売却できないことがあります。

※NISA預り、株式買付後未受渡、代用不適格の銘柄に関しては、振替対象外となります。

※振替数量は全株数が対象となり、一部株数のみの振替はできません。

※日本株の場合は、平日「8時00分～15時30分」および「17時00分～翌4時00分」の時間帯で振替を受付いたします。

※米国株の場合は、平日「8時00分～14時30分」および「17時00分～翌6時15分」の時間帯で振替を受付いたします。

※土曜日、日曜日、祝日は時間が異なる場合がございます。

※メンテナンス時間中は振替できません。

※同一の振替受付時間内においては、同一銘柄を2回まで振替いただけます。

※追証や立替金に充当することはできません。

※FX代用へ振替はできません。FX代用への振替は[FX代用振替予約]画面からご操作ください。

1-13. FX代用振替予約

株⇔FX間の代用有価証券の振替予約ができます。

1

メニューバー

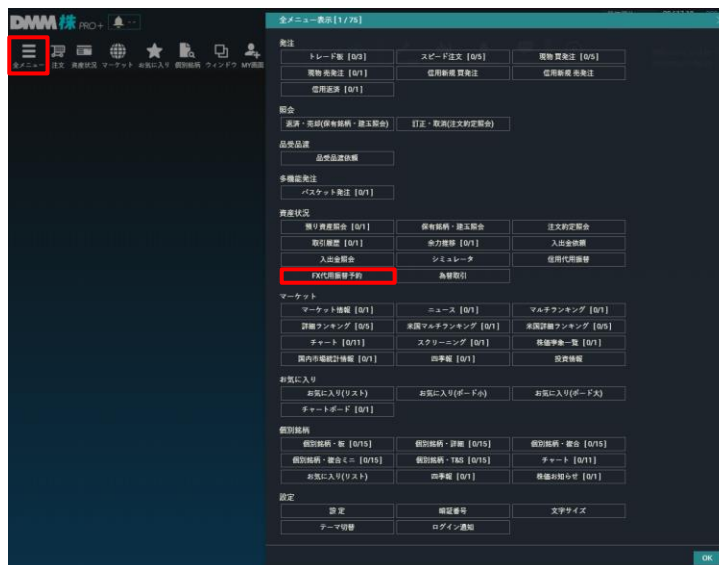
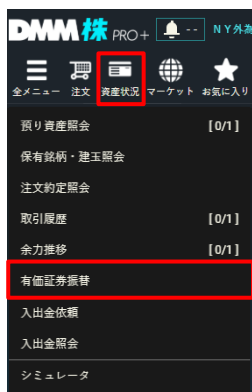

メニューバー[資産状況] もしくはメニューバー[全メニュー]をクリックし、項目一覧より[FX代用振替予約]をクリックすると、PC WEB版『DMM株 STANDARD』のFX代用振替予約画面が表示されます。

2

FX代用振替明細

銘柄名・銘柄コード										保留	信用代用	F X 代用	未予約	予約中	21円中・4円超過	20件表示
●	取消	コード	銘柄名	振替区分	振替可能数量	予約中	代用評価率	時価評価額	F X 代用換算率	信用代用換算率	振替状況					
●	○	7030	スプリックス	信用代用	100 株	0 株	793 円	79,300 円	62 %	49,166 円	32 %	25,376 円				
●		7201	日産自	信用代用	200 株	0 株	620.0 円	124,000 円	60 %	74,400 円	80 %	99,200 円				
●		7203	トヨタ	信用代用	1,150 株	0 株	2,444.0 円	2,810,600 円	60 %	1,686,360 円	80 %	2,248,480 円				
●		7806	M T G	信用代用	1,233 株	0 株	1,525 円	1,880,325 円	64 %	1,203,408 円	61 %	1,146,998 円				
●		8058	三菱商	信用代用	9,000 株	0 株	2,363.3 円	21,269,999 円	60 %	12,762,000 円	80 %	17,016,000 円				
●		8316	三井住友 F G	信用代用	1,100 株	0 株	6,513.0 円	7,164,300 円	60 %	4,298,580 円	80 %	5,731,440 円				
リセット										代用振替予約		予約全消				

振替したい銘柄に①チェックを入力し、②[代用振替予約]をクリックすると、FX代用振替予約確認画面が表示されます。

FX代用振替予約確認

FX代用振替予約

FX代用振替準備	30,549,630 円	信用代用振替準備	92,469,556 円
FX代用振替予約額	74,400 円	信用代用振替予約額	0 円
振替後FX代用振替準備	30,624,030 円	振替後信用代用振替準備	92,469,556 円

コード	銘柄名	振替区分	振替可能数量	予約中	振替数量	代用準備率	FX代用振替率	信用代用振替率	振替状況	
7201	日産自	信用代用 → FX代用	200 株	0 株	200 株	620.0 円	60 %	74,400 円	60 %	0 円

取引暗証番号

リセット 振替予約実行 キャンセル

振替内容をご確認のうえ、①取引暗証番号を入力し、②[振替予約実行]をクリックすると、代用振替予約が完了します。

※振替予約の受付時間は、国内株式営業日の7時00分～15時30分となり、振替予約を行っていただいた後、翌営業日に振替が完了します。土日祝日等の国内株式非営業日は受付時間外となります。

※NISA預り、株式買付後未受渡、売却注文後の銘柄に関しては、振替対象外となります。

※米国株信用代用⇒FX代用の振替予約はできません。「信用代用振替」にて米国株信用代用⇒日本株信用代用へ振替後、FX代用の振替予約が可能となります。

1-14. 為替取引

【DMM 株】アカウント内の日本円または米ドルの為替取引(日本円⇄米ドル)ができます。

1

メニューバー

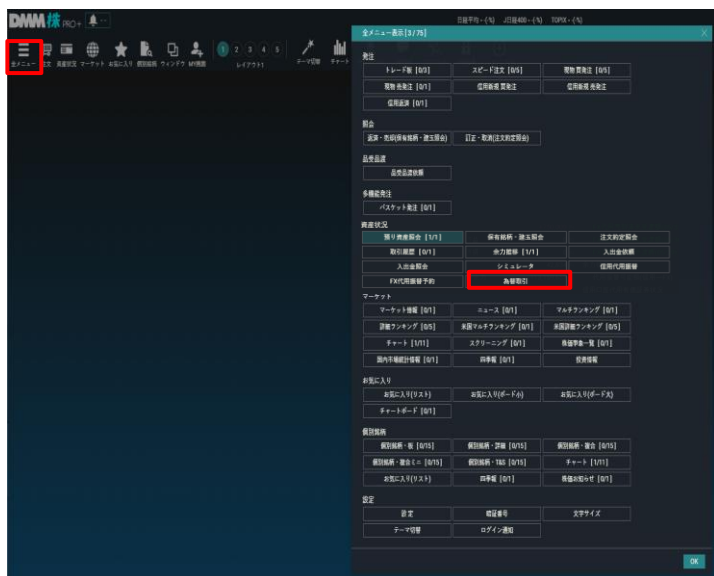

メニューバー[全メニュー]をクリックし、項目一覧より[為替取引]をクリックすると、為替取引画面が立ち上がります。

2

為替取引

①～③を設定し、[注文確認]をクリックすると、為替取引確認画面が表示されます。

①[円→USD]、または[USD→円]をクリックします。

②取引金額(ドル)を入力します。

※[取引可能額を全額使用する]をクリックすると為替取引が可能な金額の全額が入力されます。

※振替単位は、円→USDは1ドル以上、1ドル単位、USD→円は1ドル以上、0.01ドル単位となります。また、1ドル未満の場合は全額指定のみ発注可能です。

③[取引暗証番号]を入力し、[注文確認]をクリックすると確認画面が表示されます。

※参考為替レートは、前営業日の為替レートを表示しており、実際の為替レートとは異なります。

取引注文確認

取引内容	円→USD
注文金額(USD)	+10,000.00 USD
注文金額(円)	-1,626,135 円
参考為替レート	154.87 円

注文 キャンセル



取消受付 取消を受け付けました。

クイック入金 出金予約 振替

内容を確認し、[注文]をクリックします。

為替取引予約が完了しました。

※円→ドルの為替取引予約において、注文拘束額(円)は「ドル指定金額×TTS×為替余裕率105%」で計算します。約定後、余裕率として拘束していた資金は返金されます。

※受渡金額(円)について、円→ドルはドル指定金額×TTS、ドル→円はドル指定金額×TTBで計算します。

※一つの予約可能時間に対し1回の為替取引予約が可能です。同一の時間帯に2回の為替取引予約はできません。

※金額に関わらず、同一受付時間内に「円→ドル、ドル→円」または「ドル→円、円→ドル」の反対方向の為替取引予約はできません。

※ドル→円の為替取引予約について、予約受付終了時の「外貨約定金額」にて余力不足の場合は、為替取引予約を取り消します。

※為替取引の現金増減は受渡日に実施されますが、為替取引約定後の株取引の買付や為替取引にはすぐに利用可能となります。

4

為替取引取消

取引履歴

状況	注文日時	受渡日	取引内容	取引金額(USD)	取引金額(円)	取引為替レート(円)
受付中	2024/04/24 12:48	2024/04/26	円→USD	+10,000.00	-1,626,135	154.87

[為替取引履歴]画面にて、取消を希望する為替取引の[取消]をクリックします。

5

確認画面

取引注文取消確認

注文受付日	2024/04/24 12:48
取引内容	円→USD
注文金額(USD)	+10,000.00 USD
注文金額(円)	-1,626,135 円
参考為替レート	154.87 円

取引暗証番号: [Redacted]

[取消] [キャンセル]

※原則として、9時30分～13時30分および17時00分～翌6時00分の間に為替取引予約操作ができます。
各予約受付時間内であれば為替取引予約のキャンセルが可能です。

取引暗証番号を入力し、[取消]をクリックすると、為替取引取消が完了します。

1-15. 入出金依頼・照会

PC WEB版『DMM株 STANDARD』の入出金画面が立ち上がります。
クイック入金・出金予約ができ、入出金の履歴も確認できます。

1

メニューバー

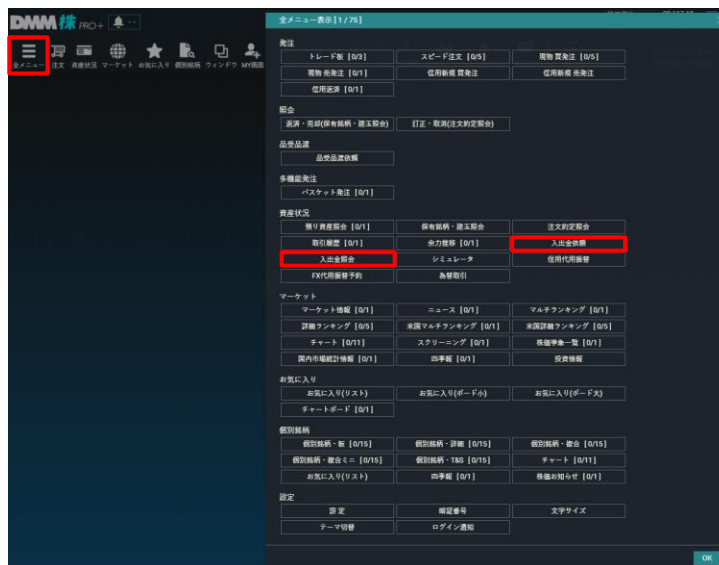
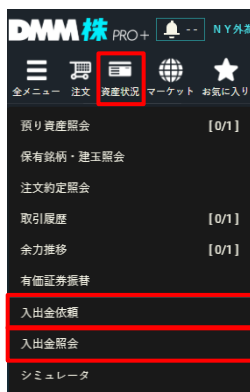

メニューバー[資産状況] もしくはメニューバー[全メニュー]をクリックし、項目一覧より[入出金依頼]または[入出金照会]をクリックすると、PC WEB版『DMM株 STANDARD』の入出金依頼・入出金履歴画面が表示されます。

2

入出金照会

日経平均 22,750.60 J日経400 16,560.85 買付可能額 83,648,338円 現物の評価損益 -897,670円
 09:35 0.00 +1,853.82 建玉可能額 304,936,863円 建玉評価損益 +263,910円 銘柄名・銘柄コード

クイック入金 出金予約 振替入出金

入金金額 - 入金金額を入力 + 円

金融機関を検索
 金融機関名を絞り込 銀行名・キーワード
 金融機関名を選択 選択してください 1,059件

取引暗証番号 取引暗証番号を入力

注意事項

入金履歴

受付日 2020/01/01 ~ 2020/01/15

	摘要	ステータス	依頼日時	入金金額	出金金額	入金元金融機関名	出金先金融機関名	入出金予定日
取消	出金	依頼中	2020/01/15 (20:58)	-	10,000円	-	沙汰銀行	2020/01/17

全1件中1~1件表示

画面下に「入出金履歴」が表示されます。
出金予約中の場合、「取消」ボタンにて出金の取消もできます。

クイック入金を選択し、①～④を設定し[入金内容確認]をクリックすると、クイック入金確認画面が表示されます。

①入金金額を入力します。キーボードまたは「+」「-」ボタンで入金額を入力します。
※「+」「-」ボタンは10,000円単位で増減します。

②金融機関名を入力し、[三]をクリックします。

③[選択してください]をクリックすると、該当の金融機関名が表示されます。
表示された金融機関名からクイック入金を行う金融機関名を選択します。

④取引暗証番号を入力します。

※クイック入金時の最低入金額は、5,000円です。

※各銀行、またはシステム接続業者によるメンテナンス時間帯は、クイック入金のご利用ができませんので、ご注意ください。毎月第2火曜AM2:00～6:00の間はご利用できません。

※通信回線の状況等により正常にクイック入金が完了しなかった場合、入金が翌営業日以降になることがあります。また、ご利用の金融機関によってはクイック入金の手続きの最後に、「加盟店へ戻る」等の取引画面へ戻るボタンを押下しないことにより、クイック入金が正常に完了しない場合がありますので、ご注意ください。

出金可能額 83,658,338 円

出金金額 ① - 1000000 + 円

● 出金予約額の全額を引き出せない場合、出金取消をせず減額分の出金をします。

出金先金融機関名 三井住友銀行

取引暗証番号 ② ****

注意事項

出金内容確認 クリア

[出金予約]を選択し、①出金金額、②取引暗証番号入力し[出金内容確認]をクリックすると、出金予約確認画面が表示されます。

キーボードまたは「+」「-」ボタンで入金額を入力します。「+」「-」ボタンは10,000円単位で増減します。

※「出金予約額の全額を引き出せない場合、出金取消をせず減額分の出金をします。」にチェックを入れると、予約額の全額が出金できない場合でも、可能な金額まで減額し、出金をすることができます。

出金申込確認

出金金額 1,000,000 円

金融機関 三井住友銀行

確定 キャンセル



6:37 出金 受付完了 出金の受付が完了しました。

クイック入金 出金予約 振替入金

+ 円

入力内容を確認し、[確定]をクリックすると、出金予約を実行します。

画面上段に「出金 受付完了」のメッセージが表示されます。

※最低出金額は2,000円です。(全額出金時を除く)

※平日15時までの出金予約は翌営業日(銀行営業日)の出金となります。平日15時以降および土日祝日のご予約は翌営業日の受付となり、2営業日(銀行営業日)後の出金となります。

※すでに出金予約が入っている場合、出金予定日が同一の出金予約はできません。

出金完了済または取消後に再度ご予約いただけます。

※未返済の信用建玉がある場合、出金により預託率が低下しますのでご注意ください。

※追証や不足金などが発生した場合、出金予約は取り消され、追証又は不足金等に充当されます。

1-16. 保証金シミュレータ

今後の取引内容(予定)や想定する株価を入力することで、信用取引状況や預託率などを事前にシミュレーションできるツールです。相場急変時に預託率を確認することもできます。

1

メニューバー

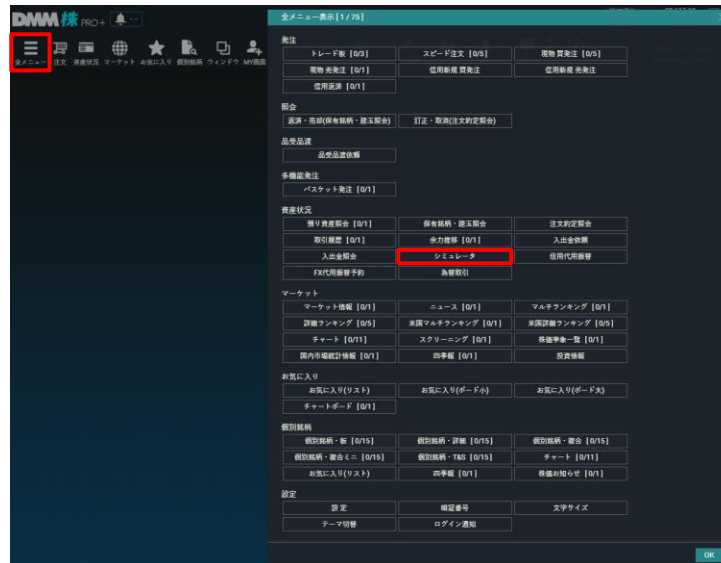
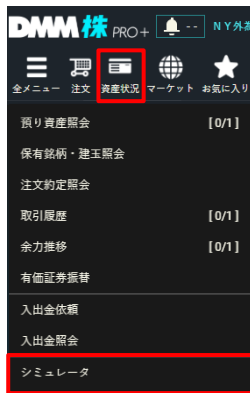

メニューバー[資産状況] もしくはメニューバー[全メニュー]をクリックし、項目一覧より[シミュレータ]をクリックすると、保証金シミュレータ画面が立ち上がります。

保証金シミュレータ

保証金シミュレータ

① ② ③ ④

保証金余力 出金可能額 新規建可能額 入金可能額 評価単価入力

	買付可能額	新規建可能額	出金可能額	預託率
計算前	8,393,829 円	21,313,098 円	8,393,829 円	87.98 %
計算後	8,393,829 円	21,313,098 円	8,393,829 円	87.98 %
増減	+0 円	+0 円	+0 円	+0.00 %

買付

銘柄	数量	取得単価
銘柄名・銘柄コード	数量	取得単価
銘柄名・銘柄コード	数量	取得単価
銘柄名・銘柄コード	数量	取得単価

1行追加

売却

銘柄	保有数量	取得単価	一般 / 特定	売却数量	売却単価
6776 日電産	100	101	特定	0	0
7011 三菱重	500	101	特定	0	0
7203 トヨタ	700	854	特定	0	0

計算 (評価単価) 計算 (現在値) 計算 (基準値) 初期化

①～④の項目よりシミュレーションする項目を選択し、必要事項を入力します。

計算ボタンをクリックすると、シミュレーション結果が表示されます。

保証金余力画面にて、シミュレーション後の詳細結果も5営業日までの情報を確認できます。

計算(評価単価) : 評価単価入力画面で入力したシミュレーション単価を基準にシミュレーションします。

計算(現在値) : 現在値を基準にシミュレーションします。

- ・翌営業日の保証金維持率についてシミュレーションします。
- ・現時点での時価を基準に翌営業日の預託率、建玉可能額の予測をした時に便利です。

計算(基準値) : 前営業日終値を基準にシミュレーションします。

- ・現在の保証金維持率についてシミュレーションします。
- ・ザラバに入金や新規・返済をして、次の取引のための建玉可能額、預託率の変化を確認したいときに便利です。

初期化: シミュレーション前の値に戻ります。

※国内信用取引のみ対応しております。

1.資産状況

①**現物取引入力:**現物株を売買した場合の買付可能額・新規建玉可能額・出金可能額・預託率をシミュレーションできます。信用取引口座において、取引をした場合の買付可能額・新規建玉可能額・出金可能額・預託率などもシミュレーションできます。※外国株は登録できません。

買付

銘柄	数量	取得単価
三井住友 F G 8316 東証	100	100
銘柄名・銘柄コード	数量	取得単価
銘柄名・銘柄コード	数量	取得単価

1行追加

売却

銘柄	保有数量	取得単価	一般 / 特定	売却数量	売却単価
6779 日電波	100	101	特定	100	200

現物株の買付・売却の銘柄・数量・取引単価等を設定し、銘柄横のチェックボックスにチェックを入れます。

②**信用取引入力:**新規建てまたは返済後、新規と返済を組合せた場合の買付可能額・新規建玉可能額・出金可能額・預託率をシミュレーションできます。

新規

銘柄	買付	数量	建玉単価	返済単価
三井住友 F G 8316 東証	<input checked="" type="checkbox"/>	100	300	100
銘柄名・銘柄コード	<input type="checkbox"/>	数量	取得単価	返済単価
銘柄名・銘柄コード	<input type="checkbox"/>	数量	取得単価	返済単価

1行追加

返済

銘柄	返済	建玉数量	建玉単価	評価損益	返済単価	信用区分	口座区分	数量	単価
4001 伊藤忠	<input checked="" type="checkbox"/>	100	100	242,400	5	制度	特定	100	300
7203 トヨタ	<input type="checkbox"/>	200	100	1,503,400	582	制度	特定	0	0
7203 トヨタ	<input type="checkbox"/>	500	8,000	-191,500	28,811	制度	特定	0	0
7203 トヨタ	<input type="checkbox"/>	1,000	7,000	617,000	54,151	制度	特定	0	0

「返済」数量・単価を入力し、計算する銘柄の左にあるチェックボックスにチェックを入れます。

③**入出金入力:**入出金後の買付可能額・新規建玉可能額・出金可能額・預託率をシミュレーションします。維持率〇%にするには、いくら入金すれば良いか等のシミュレーションもできます。

金額指定による維持率シミュレーション

入出金	金額
<input checked="" type="radio"/> 入金 <input type="radio"/> 出金	1000000

維持率指定による入出金シミュレーション

預託率	入出金	金額
<input type="text" value="預託率"/>		

④**評価単価入力:**評価単価入力画面で入力したシミュレーション単価を基準に、買付可能額・新規建玉可能額・出金可能額・預託率をシミュレーションします。

銘柄	代用数量 信用買建数量 信用売建数量	平均買付単価 平均買建単価 平均売建単価	現在価 (優先市場)	代用評価額 評価損益 評価損益	シミュレーション単価	シミュレーション単価での評価
6779 日電波	100	101 -	526	44,320	554	44,320
7011 三菱重	500	101 -	4,035	1,709,600	4274	1,709,600
7203 トヨタ	100 1,700	854 6,482.4 -	7,880	613,600 2,342,000	7670	613,600 2,019,000

保証金余力

保証金余力	現物取引入力	信用取引入力	入出金入力	評価準備入力	
	買付可能額	新規建可能額	出金可能額	預託率	
計算前	5,282,876 円	21,319,253 円	6,395,776 円	87.98 %	
計算後	5,282,876 円	21,319,253 円	6,395,776 円	87.98 %	
増減	+0 円	+0 円	+0 円	+0.00 %	
	01月10日	01月14日	01月15日	01月16日	01月17日
預かり金(現金合計)	7,421,612 円	7,421,612 円	7,421,612 円	7,421,612 円	7,421,612 円
出金拘束額	1,133,100 円	0 円	0 円	0 円	0 円
代用証券評価額	2,367,520 円	2,367,520 円	2,367,520 円	2,367,520 円	2,367,520 円
差入保証金	9,789,132 円	9,789,132 円	9,789,132 円	9,789,132 円	9,789,132 円
建玉評価損益	2,288,000 円	2,288,000 円	2,288,000 円	2,288,000 円	2,288,000 円
建玉諸経費	84,356 円	84,356 円	84,356 円	84,356 円	84,356 円
未受済建玉決済損益	0 円	0 円	0 円	0 円	0 円
建玉総高	11,030,000 円	11,030,000 円	11,030,000 円	11,030,000 円	11,030,000 円

シミュレーション後の詳細結果が確認できます。

※当機能では、シミュレーション結果と実際のお取引の結果が異なる場合がございます。予めご了承ください。

2-1. 入出金に関する注意事項

当社サービスを利用される前に必ずお読みください。

<クイック入金について>

- ・クイック入金サービスは時間帯にかかわらず入金可能なサービスとなりますが、即時の入金を保証するものではありません。
クイック入金が即時に反映しなかったことによりお客様に生じた損失・機会利益の逸失、発生費用についてはお客様のご負担となります。
- ・クイック入金の1回あたりの入金可能上限額は、1億円未満です。
- ・追証発生に伴い追証以上のご入金を行った場合においても、異名義入金、クイック入金エラー等により判定時刻において取引アカウントへの金額の反映が間に合わなかった場合は強制決済の対象となります。その際発生するお客様の追証又は不足金解消の機会逸失、その他一切の責は、お客様が負うものとなります。
- ・当社及び各金融機関のシステムメンテナンス時間帯はクイック入金サービスを利用できませんので、ご注意ください。
- ・お振込名義人名は【DMM 株】アカウントと同一名義に限りです。お振込名義人名に相違があった場合には、入金完了後及び売買発生後であっても、該当のご入金を取り消しいたします。なお、組戻しに伴う手数料に関しましては、お客様のご負担となります。
- ・ご入金処理の最中に[閉じる]ボタンや[戻る]ボタンの操作をされますと正常にクイック入金が完了せず、リアルタイムで入金が反映されません。
また、エラー等によりリアルタイム反映されなかった場合、当社にて照合の後にお客様のアカウントに反映いたします。リアルタイムにご入金を反映できなかったことにより発生するリスク等は、全てお客様自身が負うものとなります。

<出金について>

- ・平日15時までの出金予約は、翌営業日(銀行営業日)の出金となります。
平日15時以降及び土日祝日の出金予約は、2営業日(銀行営業日)後の出金となります。
- ・すでに出金予約をされている場合、出金予定日が同一の出金予約はできません。平日15時以降に追加のご予約をいただくか、既存の出金予約を取り消しいただき改めてご予約ください。
- ・出金予約金額は全額出金を除き、2,000円以上となります。
- ・信用取引で建玉がある場合、出金予約により預託率が低下しますので、ご注意ください。
- ・追証や立替金などの不足が発生する場合などにおいて、出金予約が取り消されることがございます。
- ・出金予約を行う際、「出金予約額の全額を引き出せない場合、出金取消をせず減額分の出金をします。」にチェックを入れると、予約額の全額が出金できない場合でも、可能な金額まで減額し、出金をすることができます。
- ・現物株式及び信用取引の受渡しは約定日から起算して3営業日後となるため、受渡日までには売買益を含む売却代金を出金することはできません。