

DMM株 PRO + 操作マニュアル

株式会社 DMM.com証券

Copyright(C) DMM.com Securities Co.,Ltd. All Rights Reserved

1. 現物取引(国内株)

1-1. 画面構成	02
1-2. 現物買通常注文(成行)	03
1-3. 現物買通常注文(指値)	05
1-4. 現物買特殊注文(逆指値)	07
1-5. 現物買特殊注文(OCO)	09
1-6. 現物買特殊注文(IFDONE)	11
1-7. 現物買特殊注文(IFDONE-OCO)	14
1-8. 現物売通常注文(成行)	17
1-9. 現物売通常注文(指値)	19
1-10. 現物売特殊注文(逆指値)	21
1-11. 現物売特殊注文(OCO)	23

2. 信用取引

2-1. 画面構成	25
2-2. 信用新規通常注文(成行)	26
2-3. 信用新規通常注文(指値)	28
2-4. 信用新規特殊注文(逆指値)	31
2-5. 信用新規特殊注文(OCO)	33
2-6. 信用新規特殊注文(IFDONE)	35
2-7. 信用新規特殊注文(IFDONE-OCO)	38
2-8. 信用返済通常注文(成行)	41
2-9. 信用返済通常注文(指値)	44
2-10. 信用返済特殊注文(逆指値)	46
2-11. 信用返済特殊注文(OCO)	48
2-12. 品受/品渡	50

3. 現物取引(外国株)

3-1. 画面構成	53
3-2. 現物買通常注文(成行)	54
3-3. 現物買通常注文(指値)	56
3-4. 現物買特殊注文(IFDONE)	58
3-5. 現物売通常注文(成行)	60
3-6. 現物売通常注文(指値)	62

4. 信用取引(外国株)

4-1. 画面構成	64
4-2. 信用新規通常注文(指値)	65
4-3. 信用新規特殊注文(IFDONE)	67
4-4. 信用返済注文(指値/成行)	69
4-5. 品受	71

5. トレード板発注

5-1. トレード板発注 画面構成	74
5-2. トレード板発注 買付/新規	79
5-3. トレード板発注 売却/返済	81
5-4. トレード板発注 訂正	82
5-5. トレード板発注 取消	83

6. スピード注文

6-1. スピード注文 画面構成	84
6-2. スピード注文 利用前の初期設定	85
6-3. スピード注文 現物買付	86
6-4. スピード注文 現物売却	88
6-5. スピード注文 信用新規	90
6-6. スピード注文 信用返済	92

7. バスケット登録・発注

7-1. バスケット登録・発注	94
---------------------------------------	----

8. 注文訂正・取消

8-1. 画面構成	96
8-2. 注文訂正	97
8-3. 注文取消(個別)	99
8-4. 注文取消(選択)	100

9. 注意事項

9-1. 注文に関する注意事項	101
---------------------------------------	-----

1-1. 画面構成

注文を発注できるほか、銘柄情報もあわせて確認できます。

① 銘柄検索エリア：

取引する銘柄を検索できます。

② 銘柄情報：

銘柄情報（名称、コード、市場）/時価情報が表示されます。
発注する取引所を選択できます。

③ 口座区分：

口座区分が表示されます。

※口座区分は[設定]>[注文設定]>[デフォルト設定]より変更できます
(詳細は、操作マニュアル「[07.各種設定](#)：1-2.注文設定」参照。)

④ 買付可能額：

買付可能額が表示されます。

⑤ 預り区分：

預り区分が表示されます。

⑥ 注文発注エリア：

数量/注文条件/執行条件/注文期限等を設定できます。

⑦ 情報ボード：

[銘柄情報]をクリックすると、情報ボードが表示されます。

選択した銘柄の価格/板/チャート/ニュース/T&S/個別/信用が確認できます。

【詳細】

- ・価格:四本値、VWAP、出来高、売買代金など当日の銘柄情報や年初来高安値などを確認できます。
- ・板:銘柄の板(気配)情報を確認できます。
- ・チャート:銘柄のチャート情報を確認できます。右クリックで時間足・チャートタイプを変更できます。
- ・ニュース:銘柄に関するニュースを閲覧できます。
- ・T&S:歩み値を確認できます。T&Sは、「Time & Scale」の略です。
- ・個別:銘柄に関する基本情報、PER、ROEなどの指標、業績や四季報情報を確認できます。
- ・信用:証金残(日証金貸借取引残高)と信用残(銘柄別信用取引週末残高)を確認できます。

⑧ チャート：

[チャート]をクリックすると、選択した銘柄のチャートを別画面に表示できます。

1-2. 現物買通常注文(成行)

価格を指定せずに買う注文方法です。

1

メニューバー

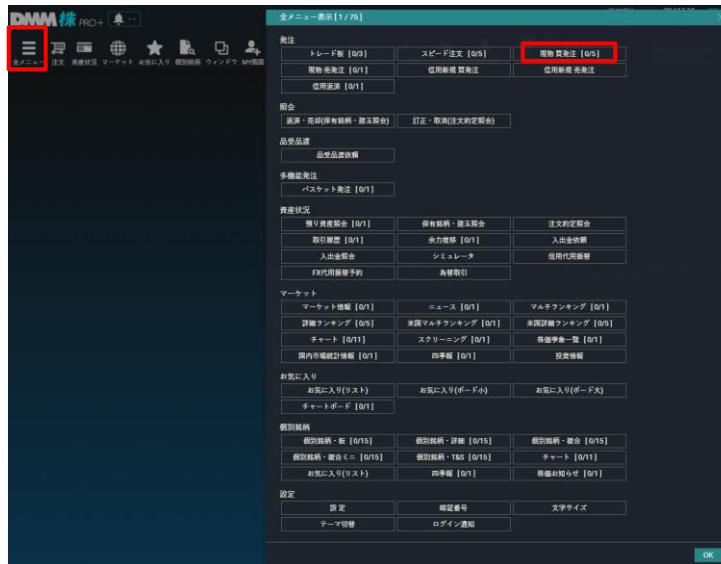
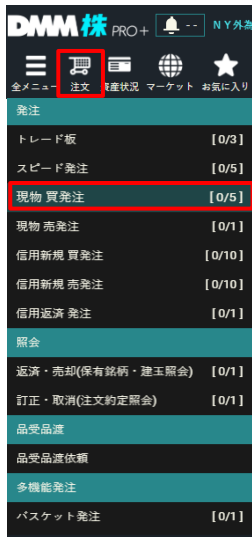

メニューバー[注文]、もしくはメニューバー[全メニュー]をクリックし、項目一覧より[現物 買発注]をクリックすると、現物買発注画面が表示されます。

2

注文入力画面

①～⑥を設定し、[注文確認]をクリックすると、確認画面が表示されます。

① 銘柄：コード番号または[🔍]ボタンより銘柄を選択します。

② 数量：注文数量を設定します。

③ 預り区分：預り区分を設定します。

④ 注文条件：[通常注文]を選択します。

⑤ 執行条件：[成行]を選択します。

※なし/寄り/引け/IOCのいずれかを選択できます。

なし：通常の成行注文となります。

寄り：寄付のみ有効な成行注文となります。

引け：引けのみ有効な成行注文となります。

IOC：注文執行時の価格で即時に一部または全数量約定させ、成立しなかった注文数量を失効させる注文となります。

⑥ 注文期限：注文の有効期限を指定します。

※寄り・引け・IOCの執行条件付き注文時は「当日限り」のみ選択可能です。

※確認画面を表示しない設定の場合、確認画面は表示されず即注文が執行されます。

確認画面は[設定]>[取引暗証番号の設定]>[確認画面設定]より設定できます。

(詳細は、操作マニュアル「[07.各種設定](#)：1-3.取引暗証番号設定」参照。)

※口座区分は[設定]>[注文設定]>[デフォルト設定]より変更できます

(詳細は、操作マニュアル「[07.各種設定](#)：1-2.注文設定」参照。)

※ご注文の際は、「9-1.注文に関する注意事項」を必ずお読みください。

3

確認画面

現物買注文 - 確認

以下の注文を行います。よろしいですか？

銘柄コード	8316
銘柄名	三井住友F G
市場	東証
取引区分	現物
売買	買
数量	100株
執行条件	成行
概算約定金額	404,100円
概算手数料(税込)	198円
概算受渡金額	404,298円
注文期限	当日限り
口座区分	特定
預り区分	日本株信用代用
取引暗証番号	****

☐ 取引暗証番号の保存

☐ この取引がインサイダー取引(内部者取引)に該当しないことを確認し、発注します。
ご同意いただける方はチェックしてください。

注文内容を確認のうえ、取引暗証番号を入力し、
[注文]をクリックすると注文受付となります。

※内部者登録情報をもとに、内部者取引に該当するお
それがあると当社が判断した場合は、注文時に確認
メッセージが表示されます。その場合は、インサイダー取
引に該当しないことをご申告(チェックを入力)されない
限り注文を発注できません。

【取引暗証番号の保存】

取引暗証番号の保存設定ができます。

4

注文受付

① 注文完了

【発注中】 三井住友F G(8316/東証)現物買01/20/14:07:28

注文受付完了となります。

※注文受付通知の表示設定は、[設定]>[通知設定]>インフォメーションビューより設定できます。
(詳細は、操作マニュアル「[07.各種設定](#)：1-7.通知設定」参照。)

1-3. 現物買通常注文(指値)

価格を指定して発注する注文方法です。

1

メニューバー

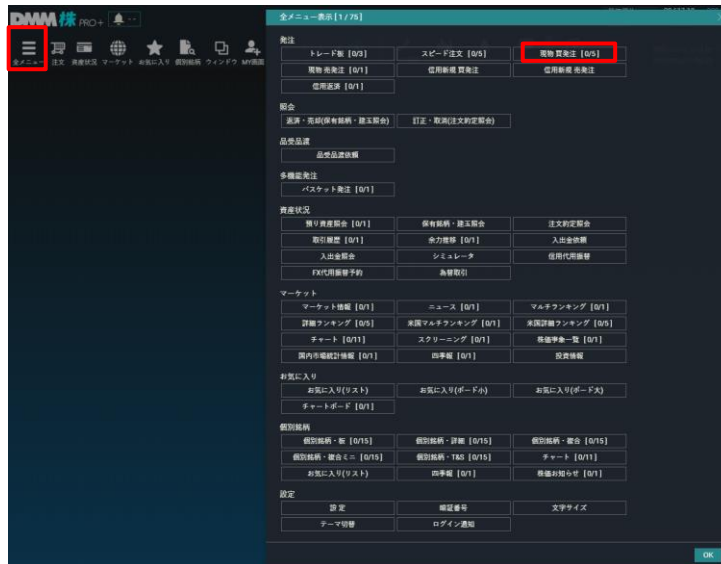
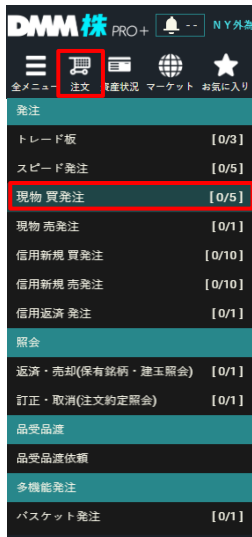

メニューバー[注文]、もしくはメニューバー[全メニュー]をクリックし、項目一覧より[現物 買発注]をクリックすると、現物買発注画面が表示されます。

2

注文入力画面

①～⑥を設定し、[注文確認]をクリックすると、確認画面が表示されます。

- ① 銘柄：コード番号または[検索]ボタンより銘柄を選択します。
- ② 数量：注文数量を設定します。
- ③ 預り区分：預り区分を設定します。
- ④ 注文条件：通常を選択します。
- ⑤ 執行条件：指値を選択し、注文価格を入力します。
※なし/寄り/引け/不成・IOCのいずれかを選択できます。
なし：通常の指値注文となります。
寄り：寄付のみ有効な指値注文が発注されます。
引け：引けのみ有効な指値注文が発注されます。
不成：ザラ場中は指値注文として発注し、ザラ場で約定しなかった場合、引けの時点で成行注文に変更する注文となります。
IOC：注文執行時の価格で即時に一部または全数量約定させ、成立しなかった注文数量を失効させる注文となります。
- ⑥ 注文期限：注文の有効期限を指定します。
※寄り・引け・不成・IOCの執行条件付き注文時は、「当日限り」のみ選択可能です。

※確認画面を表示しない設定の場合、確認画面は表示されず即注文が執行されます。

確認画面は[設定]>[取引暗証番号の設定]>[確認画面設定]より設定できます。

(詳細は、操作マニュアル[07.各種設定：1-3.取引暗証番号設定]参照。)

※口座区分は[設定]>[注文設定]>[デフォルト設定]より変更できます

(詳細は、操作マニュアル[07.各種設定：1-2.注文設定]参照。)

※ご注文の際は、「9-1.注文に関する注意事項」を必ずお読みください。

3

確認画面

現物買注文 - 確認

以下の注文を行います。よろしいですか？

銘柄コード	8316
銘柄名	三井住友 F G
市場	東証
取引区分	現物
売買	買
数量	100株
執行条件	指値3,341円
概算約定金額	334,100円
概算手数料(税込)	198円
概算受渡金額	334,298円
注文期限	当日限り
口座区分	特定
預り区分	日本株信用代用
取引暗証番号	****

☐ 取引暗証番号の保存

☐ この取引がインサイダー取引(内部者取引)に該当しないことを確認し、発注します。
ご同意いただける方はチェックしてください。

注文内容を確認のうえ、取引暗証番号を入力し、
[注文]をクリックすると注文受付となります。

※内部者登録情報をもとに、内部者取引に該当するお
それがあると当社が判断した場合は、注文時に確認
メッセージが表示されます。その場合は、インサイダー取
引に該当しないことをご申告(チェックを入力)されない
限り注文は発注できません。

【取引暗証番号の保存】

取引暗証番号の保存設定ができます。

4

注文受付

① 注文完了

【発注中】 三井住友 F G(8316/東証)現物買01/20/14:07:28

注文受付完了となります。

※注文受付通知の表示設定は、[設定]>[通知設定]>インフォメーションビューより設定できます。
(詳細は、操作マニュアル「[07.各種設定](#)：1-7.通知設定」参照。)

1-4. 現物買特殊注文(逆指値)

注文する銘柄の株価が、指定した価格（トリガー価格）以上または以下に到達した場合に、あらかじめ指定した買注文を発注する方法です。

1

メニューバー

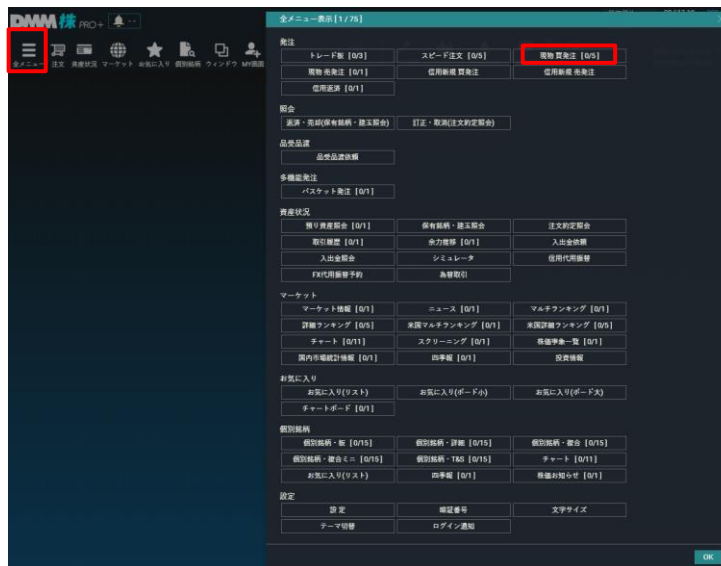
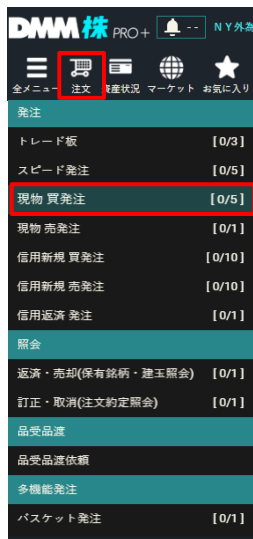

メニューバー[注文]、もしくはメニューバー[全メニュー]をクリックし、項目一覧より[現物 買発注]をクリックすると、現物買発注画面が表示されます。

2

注文入力画面

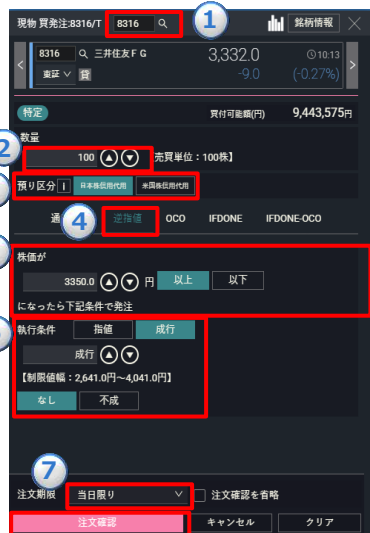

①～⑦を設定し、[注文確認]をクリックすると、確認画面が表示されます。

- ①銘柄：コード番号または[Q]ボタンより銘柄を選択します。
- ②数量：注文数量を設定します。
- ③預り区分：預り区分を設定します。
- ④注文条件：逆指値を選択します。
- ⑤トリガー価格：株価がトリガー価格に達したら、以下⑥で設定した内容が市場に発注されます。
- ⑥執行条件：指値/成行を選択します。指値を選択した場合は執行価格も入力します。
指値：株価がトリガー価格に達した場合、執行価格による指値注文が発注されます。
成行：株価がトリガー価格に達した場合、成行注文が発注されます。
 ※指値の場合、なし/不成のいずれかを選択できます。
なし：通常の指値注文となります。
不成：ザラ場中は指値注文として発注し、ザラ場で約定しなかった場合、引けの時点で成行注文に変更する注文となります。
- ⑦注文期限：注文の有効期限を指定します。

※確認画面を表示しない設定の場合、確認画面は表示されず即注文が執行されます。

確認画面は[設定]>[取引暗証番号の設定]>[確認画面設定]より設定できます。

(詳細は、操作マニュアル「07.各種設定：1-3.取引暗証番号設定」参照。)

※口座区分は[設定]>[注文設定]>[デフォルト設定]より変更できます

(詳細は、操作マニュアル「07.各種設定：1-2.注文設定」参照。)

※ご注文の際は、「9-1.注文に関する注意事項」を必ずお読みください。

3

確認画面

現物買注文 - 確認

以下の注文を行います。よろしいですか？

銘柄コード	8316
銘柄名	三井住友F G
市場	東証
取引区分	現物
売買	買
数量	100株
執行条件	逆指値3,350円以上になったら成行
概算約定金額	404,100円
概算手数料(税込)	198円
概算受渡金額	404,298円
注文期限	当日限り
口座区分	特定
預り区分	日本株信用代用
取引暗証番号	<input type="password"/>
<input type="checkbox"/> 取引暗証番号の保存	

☐ この取引がインサイダー取引(内部者取引)に該当しないことを確認し、発注します。
ご同意いただける方はチェックしてください。

注文内容を確認のうえ、取引暗証番号を入力し、[注文]をクリックすると注文受付となります。

※内部者登録情報をもとに、内部者取引に該当するおそれがあると当社が判断した場合は、注文時に確認メッセージが表示されます。その場合は、インサイダー取引に該当しないことをご申告(チェックを入力)されない限り注文を発注できません。

【取引暗証番号の保存】

取引暗証番号の保存設定ができます。

4

注文受付

① 注文完了

【発注中】 三井住友F G(8316/東証)現物買01/20/14:07:28

注文受付完了となります。

※注文受付通知の表示設定は、[設定]>[通知設定]>インフォメーションビューより設定できます。
(詳細は、操作マニュアル「[07.各種設定](#)：1-7.通知設定」参照。)

1-5. 現物買特殊注文(OCO)

「指値」と「逆指値」の買いをセットで同時に注文する方法です。

1

メニューバー

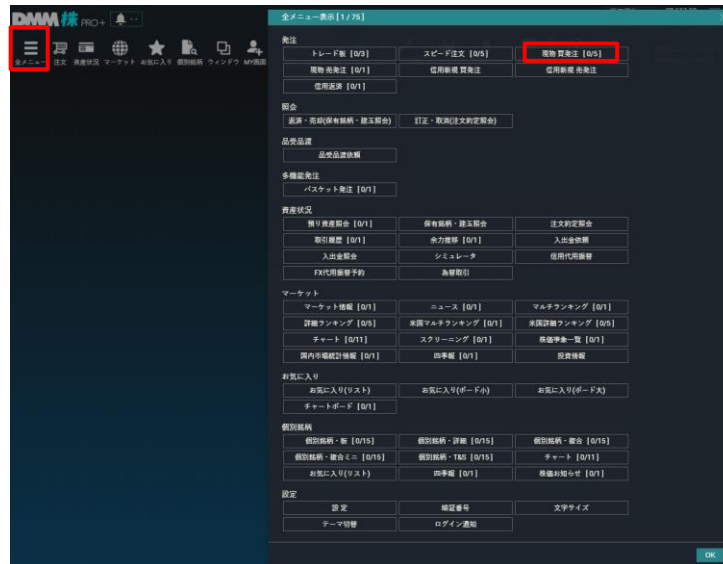
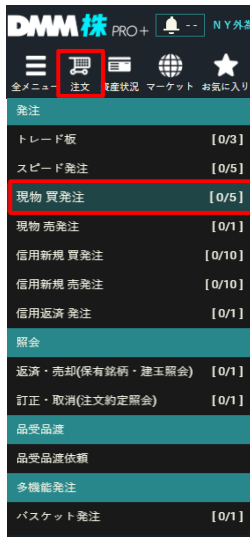

メニューバー[注文]、もしくはメニューバー[全メニュー]をクリックし、項目一覧より[現物 買発注]をクリックすると、現物買発注画面が表示されます。

2

注文入力画面

①～⑧を設定し、[注文確認]をクリックすると、確認画面が表示されます。

①銘柄：コード番号または[Q]ボタンより銘柄を選択します。

②数量：注文数量を設定します。

③預り区分：預り区分を設定します。

④注文条件：OCOを選択します。

⑤指値価格：指値として発注する価格を入力します。

⑥逆指値価格：トリガー価格を入力します。

この価格に達すると、⑤で入力した指値注文を⑦で入力した注文内容に訂正します。

⑦逆指値詳細条件：

指値：指値価格を入力します。

成行：成行を選択します。

⑧注文期限：注文の有効期限を指定します。

※確認画面を表示しない設定の場合、確認画面は表示されず即注文が執行されます。

確認画面は[設定]>[取引暗証番号の設定]>[確認画面設定]より設定できます。

(詳細は、操作マニュアル「07.各種設定」：1-3.取引暗証番号設定」参照。)

※口座区分は[設定]>[注文設定]>[デフォルト設定]より変更できます。

(詳細は、操作マニュアル「07.各種設定」：1-2.注文設定」参照。)

※ご注文の際は、「9-1.注文に関する注意事項」を必ずお読みください。

3

確認画面

現物買注文・確認

以下の注文を行います。よろしいですか？

銘柄コード	8316
銘柄名	三井住友 F G
市場	東証
取引区分	現物
売買	買
数量	100株
執行条件	指値3,320円、逆指値3,350円以上になったら成行
概算約定金額	404,100円
概算手数料(税込)	198円
概算受渡金額	404,298円
注文期限	当日限り
口座区分	特定
預り区分	日本株信用代用
取引暗証番号	****
<input type="checkbox"/>	取引暗証番号の保存

☐ この取引がインサイダー取引(内部者取引)に該当しないことを確認し、発注します。
ご同意いただける方はチェックしてください。

注文内容を確認のうえ、取引暗証番号を入力し、
[注文]をクリックすると注文受付となります。

※内部者登録情報をもとに、内部者取引に該当するお
それがあると当社が判断した場合は、注文時に確認
メッセージが表示されます。その場合は、インサイダー取
引に該当しないことをご申告(チェックを入力)されない
限り注文を発注できません。

【アプリケーションを終了するまで、取引暗証番号を省略する】
取引ツールを終了するまで、取引暗証番号の入力が省略できます。

4

注文受付

① 注文完了

【発注中】 三井住友 F G(8316/東証)現物買01/20/14:07:28

注文受付完了となります。

※注文受付通知の表示設定は、[設定]>[通知設定]>インフォメーションビューより設定できます。
(詳細は、操作マニュアル「[07.各種設定](#)：1-7.通知設定」参照。)

1-6. 現物買特殊注文(IFDONE)

買注文を発注する時点で、買付約定後の売却注文を同時に注文することができます。

1

確認画面

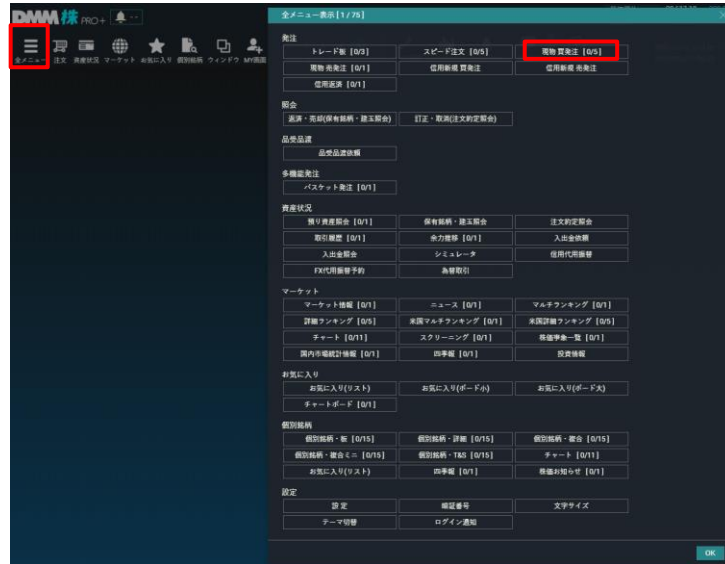
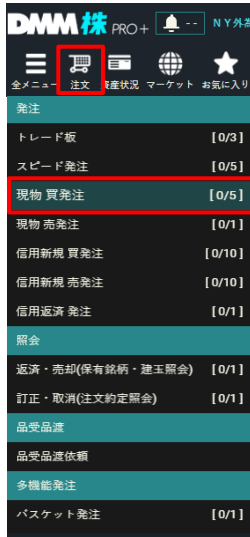

メニューバー[注文]、もしくはメニューバー[全メニュー]をクリックし、項目一覧より[現物 買発注]をクリックすると、現物買発注画面が表示されます。

2

注文入力画面

現物 買発注:8316/T

8316

Q

1

銘柄情報

×

<

8316

Q

三井住友 F G

3,330.0

▼

11.06

11.0

(-0.33%)

>

特定

買付可能額(円)

9,443,575円

数量

2

100

▲▼

【売買単位：100株】

3

預り区分

I

日本株信用代用

米国株信用代用

4

通常注文

逆指値

OCO

IFDONE

IFDONE-OCO

5

IF注文

執行条件

指値

成行

逆指値

3328.0

▲▼

円

【制限値幅：2,641.0円～4,041.0円】

なし

寄り

引け

不成

● 前場

● 後場

6

DONE注文

指値

Tick指値

逆指値

3360.0

▲▼

円

【制限値幅：2,641.0円～4,041.0円】

7

注文期

当日限り

▼

☐ 注文確認を省略

注文確認

キャンセル

クリア

①～⑦を設定し、[注文確認]をクリックすると、
確認画面が表示されます。

- ③ **銘柄**：コード番号または[]ボタンより銘柄を選択します。
- ④ **数量**：注文数量を設定します。
- ⑤ **預り区分**：預り区分を設定します。
- ⑥ **注文条件**：IFDONEを選択します。
- ⑦ **IF注文**：買注文の発注条件を入力します。
指値：指値注文を選択でき、入力した価格で発注します。
※詳細は、「[1-3.現物買通常注文\(指値\)](#)」を参照。
成行：成行注文を選択でき、価格を指定せずに発注します。
逆指値：逆指値注文を選択でき、トリガー価格、執行条件を設定します。
※詳細は、「[1-4.現物買特殊注文\(逆指値\)](#)」を参照。
- ⑧ **DONE注文**：買注文を発注する時点で、買付約定後の売却注文を同時に出すことができます。
指値：指値注文を選択でき、買付約定後、入力した価格で発注します。
※詳細は、「[1-9.現物売通常注文\(指値\)](#)」を参照。
Tick指値：新規約定価格に入力価格を加算し、指値を設定して発注します。
逆指値：逆指値注文を選択でき、買付約定後のトリガー価格、執行条件を設定します。
※詳細は、「[1-10.現物売特殊注文\(逆指値\)](#)」を参照。
- ⑨ **注文期限**：注文の有効期限を指定します。

※確認画面を表示しない設定の場合、確認画面は表示されず即注文が執行されます。

確認画面は「設定」＞「取引暗証番号の設定」＞「確認画面設定」より設定できます。

(詳細は、操作マニュアル「07.各種設定：1-3.取引暗証番号設定」参照。)

※口座区分は「設定」＞「注文設定」＞「デフォルト設定」より変更できます。

(詳細は、操作マニュアル「07.各種設定：1-2.注文設定」参照。)

※ご注文の際は、「9-1.注文に関する注意事項」を必ずお読みください。

3

確認画面

以下注文を行います。よろしいですか？

銘柄コード	8316
銘柄名	三井住友F G
市場	東証
取引区分	現物
売買	買
数量	100株
執行条件	[市]指値3,328円 ~ [D]ONE指値3,360円
概算約定金額	332,800円
概算手数料(税込)	198円
概算受渡金額	332,998円
概算約定金額(子注文)	336,000円
概算手数料(子注文)	198円(うち消費税18円)
概算受渡金額(子注文)	335,802円
注文期限	当日限り
口座区分	特定
預り区分	日本株信用代用
取引暗証番号	***
<input type="checkbox"/> 取引暗証番号の保存	

注文
キャンセル

☐ この取引がインサイダー取引(内部者取引)に該当しないことを確認し、発注します。
 ご同意いただける方はチェックしてください。

注文内容を確認のうえ、取引暗証番号を入力し、**[注文]**をクリックすると注文受付となります。

※内部者登録情報をもとに、内部者取引に該当するお
それがあると当社が判断した場合は、注文時に確認
メッセージが表示されます。その場合は、インサイダー取
引に該当しないことをご申告(チェックを入力)されない
限り注文を発注できません。

【取引暗証番号の保存】

取引暗証番号の保存設定ができます。

4

注文受付

① 注文完了 ×
【発注中】 三井住友F G(8316/重証)現物買01/20/14:07:28

注文受付完了となります。

※注文受付通知の表示設定は、[設定]>[通知設定]>インフォメーションビューより設定できます。
(詳細は、操作マニュアル「[07.各種設定](#)：1-7.通知設定」参照。)

1-7. 現物買特殊注文(IFDONE-OCO)

IFDONEとOCOを組み合わせた発注方法です。

1

メニューバー

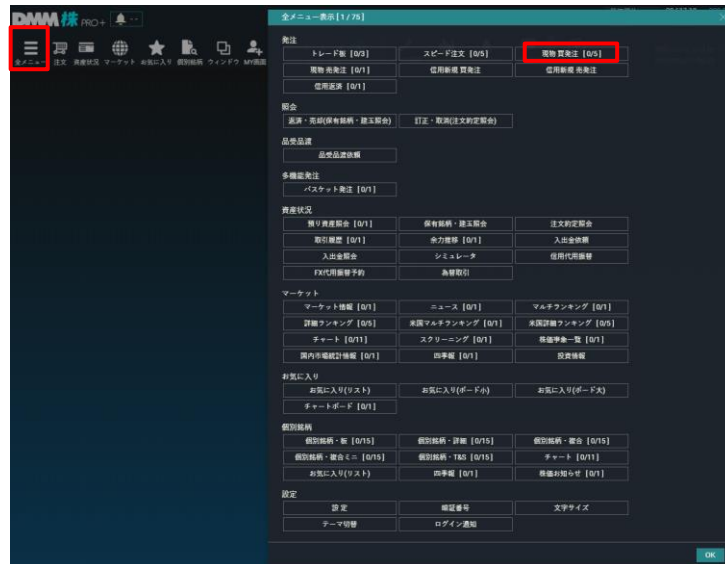
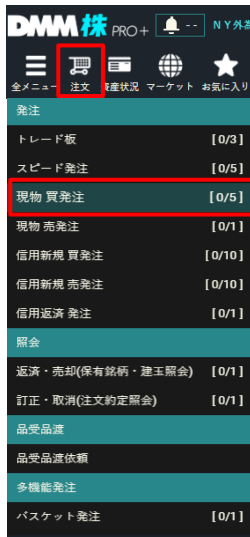

メニューバー[注文]、もしくはメニューバー[全メニュー]をクリックし、項目一覧より[現物 買発注]をクリックすると、現物買発注画面が表示されます。

2

注文入力画面

①～⑧を設定し、[注文確認]をクリックすると、確認画面が表示されます。

① **銘柄**：コード番号または[]ボタンより銘柄を選択します。

② **数量**：注文数量を設定します。

③ **預り区分**：預り区分を設定します。

④ **注文条件**：IFDONE-OCOを選択します。

⑤ **IF注文**：買注文の発注条件を入力します。

指値：指値注文を選択でき、入力した価格で発注します。

※詳細は、「[1-3.現物買通常注文\(指値\)](#)」を参照。

成行：成行注文を選択でき、価格を指定せずに発注します。

逆指値：逆指値注文を選択でき、トリガー価格、執行条件を設定します。

※詳細は、「[1-4.現物買特殊注文\(逆指値\)](#)」を参照してください。

⑥ **DONE注文**：買注文を発注する時点で、買付約定後の売却注文を同時に注文することができます。

指値：指値注文を選択でき、買付約定後、入力した価格で発注します。

※詳細は、「[1-9.現物売通常注文\(指値\)](#)」を参照。

Tick指値：新規約定価格に入力価格を加算し、指値を設定して発注します。

⑦ **逆指値**：逆指値注文を選択でき、トリガー価格、執行条件を設定します

※詳細は、「[1-10.現物売特殊注文\(逆指値\)](#)」を参照。

⑧ **注文期限**：注文の有効期限を指定します。

※確認画面を表示しない設定の場合、確認画面は表示されず即注文が執行されます。

確認画面は[設定]>[取引暗証番号の設定]>[確認画面設定]より設定できます。

(詳細は、操作マニュアル「[07.各種設定](#)」1-3.取引暗証番号設定」参照。)

※口座区分は[設定]>[注文設定]>[デフォルト設定]より変更できます。

(詳細は、操作マニュアル「[07.各種設定](#)」1-2.注文設定」参照。)

※ご注文の際は、「[9-1.注文に関する注意事項](#)」を必ずお読みください。

3

確認画面

注文内容を確認のうえ、取引暗証番号を入力し、[注文]をクリックすると注文受付となります。

※内部者登録情報をもとに、内部者取引に該当するおそれがあると当社が判断した場合は、注文時に確認メッセージが表示されます。その場合は、インサイダー取引に該当しないことをご申告(チェックを入力)されない限り注文を発注できません。

【取引暗証番号の保存】

取引暗証番号の保存設定ができます。

4

注文受付

① 注文完了 ×
【発注中】 三井住友F G(8316/重証)現物買01/20/14:07:28

注文受付完了となります。

※注文受付通知の表示設定は、[設定]>[通知設定]>インフォメーションビューより設定できます。
(詳細は、操作マニュアル「[07.各種設定](#)：1-7.通知設定」参照。)

1-8. 現物売通常注文(成行)

価格を指定せずに売る注文方法です。

1

メニューバー

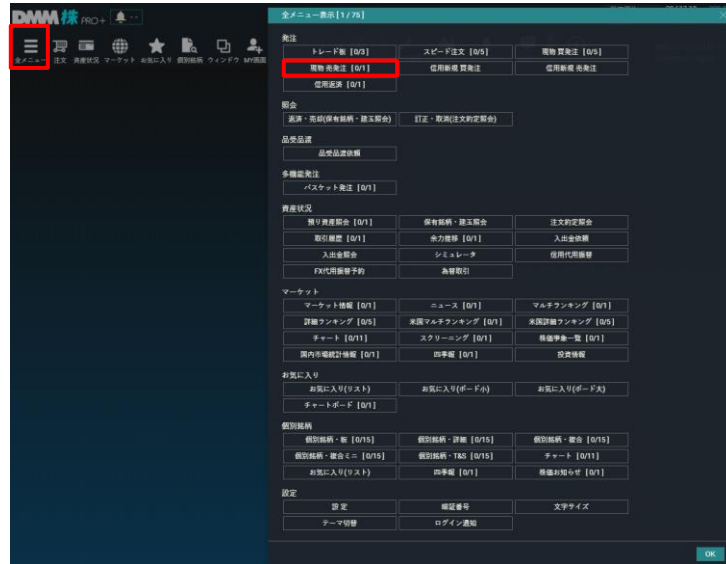
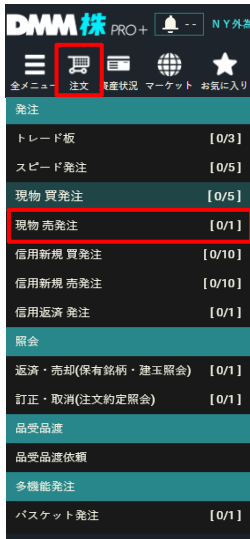

残高選択						
現物 銘柄: 全ての銘柄を表示する						
	銘柄コード	銘柄名	保有数量	注文数量	評価損益	損益率
売却	AMZN	アマゾン	13	-	-1,142,619	-97.90%
売却	7203	トヨタ	700	-	+4,823,000	+806.79%
売却	8316	三井住友F G	200	-	+784,600	+3,884.16%

メニューバー[注文]、もしくはメニューバー[全メニュー]をクリックし、項目一覧より[現物 売発注]をクリックすると、残高選択画面が表示されます。売却希望銘柄の[売却]をクリックします。

2

注文入力画面

①～④を設定し、[注文確認]をクリックすると、確認画面が表示されます。

①数量：注文数量を設定します。

②注文条件：通常注文を選択します。

③執行条件：成行を選択します。

※なし/寄り/引け/IOCのいずれかを選択できます。

なし：通常の成行注文となります。

寄り：寄付のみ有効な成行注文となります。

引け：引けのみ有効な成行注文となります。

IOC：注文執行時の価格で即時に一部または全数量約定させ、成立しなかった注文数量を失効させる注文となります。

④注文期限：注文の有効期限を指定します。

※寄り・引け・IOCの執行条件付き注文時は、「当日限り」のみ選択可能です。

※確認画面を表示しない設定の場合、確認画面は表示されず即注文が執行されます。

確認画面は[設定]>[取引暗証番号の設定]>[確認画面設定]より設定できます。

(詳細は、操作マニュアル「[07.各種設定](#)：1-3.取引暗証番号設定」参照。)

※口座区分は[設定]>[注文設定]>[デフォルト設定]より変更できます。

(詳細は、操作マニュアル「[07.各種設定](#)：1-2.注文設定」参照。)

※ご注文の際は、「[9-1.注文に関する注意事項](#)」を必ずお読みください。

3

確認画面

注文内容を確認のうえ、取引暗証番号を入力し、[注文]をクリックすると注文受付となります。

※内部者登録情報をもとに、内部者取引に該当するおそれがあると当社が判断した場合は、注文時に確認メッセージが表示されます。その場合は、インサイダー取引に該当しないことをご申告(チェックを入力)されない限り注文を発注できません

【取引暗証番号の保存】

取引暗証番号の保存設定ができます。

4

注文受付

注文受付完了となります。

※注文受付通知の表示設定は、[設定]>[通知設定]>インフォメーションビューより設定できます。

(詳細は、操作マニュアル「[07.各種設定](#)：1-7.通知設定」参照。)

1-9. 現物売通常注文(指値)

価格を指定して売る注文方法です。

1

メニューバー

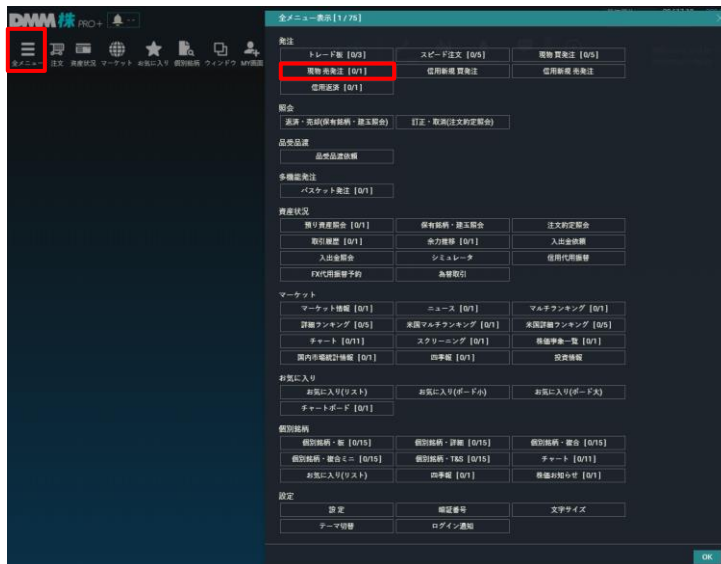
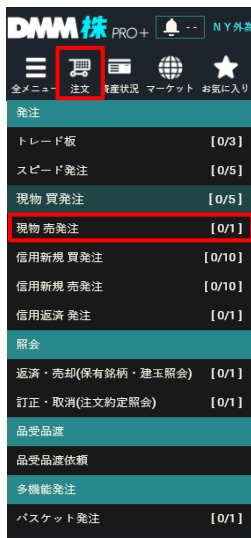

残高選択

現物 銘柄: 全ての銘柄を表示する

	銘柄コード	銘柄名	保有数量	注文数量	評価損益	損益率
売却	AMZN	アマゾン	13	-	-1,142,619	-97.90%
売却	7203	トヨタ	700	-	+4,823,000	+806.79%
売却	8316	三井住友 F G	200	-	+784,600	+3,884.16%

メニューバー[注文]、もしくはメニューバー[全メニュー]をクリックし、項目一覧より[現物 売発注]をクリックすると、残高選択画面が表示されます。売却希望銘柄の[売却]をクリックします。

2

注文入力画面

①～④を設定し、[注文確認]をクリックすると、確認画面が表示されます。

- ① **数量**：注文数量を設定します。
- ② **注文条件**：通常を選択します。
- ③ **執行条件**：指値を選択します。
 ※なし/寄り/引け/不成/IOCのいずれかを選択できます。
なし：通常の成行注文となります。
寄り：寄付のみ有効な成行注文となります。
引け：引けのみ有効な成行注文となります。
不成：ザラ場中は指値注文として発注し、ザラ場で約定しなかった場合、引けの時点で成行注文に変更する注文となります。
IOC：注文執行時の価格で即時に一部または全数量約定させ、成立しなかった注文数量を失効させる注文となります。
- ④ **注文期限**：注文の有効期限を指定します。
 ※寄り・引け・不成・IOCの執行条件付き注文時は、「当日中」のみ選択可能です。

※確認画面を表示しない設定の場合、確認画面は表示されず即注文が執行されます。

確認画面は[設定]>[取引暗証番号の設定]>[確認画面設定]より設定できます。

(詳細は、操作マニュアル「[07.各種設定](#)：1-3.取引暗証番号設定」参照。)

※口座区分は[設定]>[注文設定]>[デフォルト設定]より変更できます。

(詳細は、操作マニュアル「[07.各種設定](#)：1-2.注文設定」参照。)

※ご注文の際は、「[9-1.注文に関する注意事項](#)」を必ずお読みください。

3

確認画面

注文内容を確認のうえ、取引暗証番号を入力し、[注文]をクリックすると注文受付となります。

※内部者登録情報をもとに、内部者取引に該当するおそれがあると当社が判断した場合は、注文時に確認メッセージが表示されます。その場合は、インサイダー取引に該当しないことをご申告(チェックを入力)されない限り注文を発注できません

【取引暗証番号の保存】

取引暗証番号の保存設定ができます。

4

注文受付

注文受付完了となります。

※注文受付通知の表示設定は、[設定]>[通知設定]>インフォメーションビューより設定できます。

(詳細は、操作マニュアル「[07.各種設定](#)：1-7.通知設定」参照。)

1-10. 現物売特殊注文(逆指値)

注文する銘柄の株価が、指定した価格（トリガー価格）以上または以下に到達した場合に、あらかじめ指定した売注文を発注する方法です。

1

メニューバー

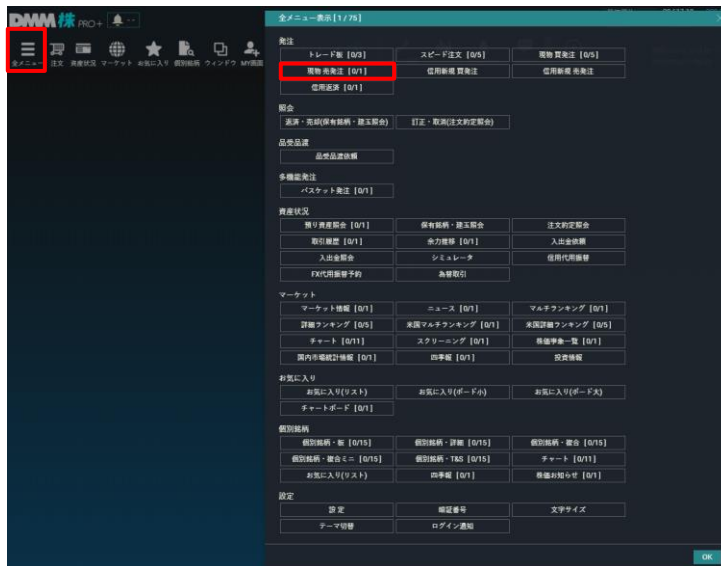
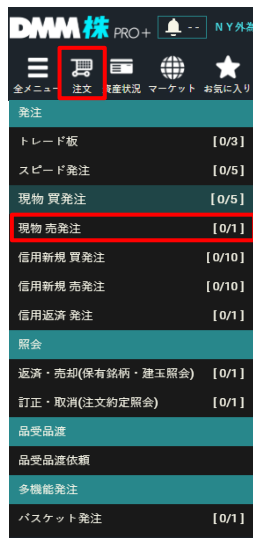

残高選択

現物 銘柄: 全ての銘柄を表示する

	銘柄コード	銘柄名	保有数量	注文数量	評価損益	損益率
売却	AMZN	アマゾン	13	-	-1,142,619	-97.90%
売却	7203	トヨタ	700	-	+4,823,000	+806.79%
売却	8316	三井住友F G	200	-	+784,600	+3,884.16%

メニューバー[注文]、もしくはメニューバー[全メニュー]をクリックし、項目一覧より[現物 売発注]をクリックすると、残高選択画面が表示されます。売却希望銘柄の[売却]をクリックします。

2

注文入力画面

①～⑤を設定し、[注文確認]をクリックすると、確認画面が表示されます。

- ①数量：注文数量を設定します。
- ②注文条件：逆指値を選択します。
- ③トリガー価格：株価がトリガー価格に達したら、以下④で設定した内容が市場に発注されます。
- ④執行条件：指値/成行を選択します。指値を選択した場合は執行価格も入力します。
指値：株価がトリガー価格に達した場合、執行価格による指値注文が発注されます。
成行：株価がトリガー価格に達した場合、成行注文が発注されます。
 ※指値の場合、なし/不成のいずれかを選択できます。
なし：通常の指値注文となります。
不成：ザラ場中は指値注文として発注し、ザラ場で約定しなかった場合、引けの時点で成行注文に変更する注文となります。
- ⑤注文期限：注文の有効期限を指定します。

※確認画面を表示しない設定の場合、確認画面は表示されず即注文が執行されます。

確認画面は[設定]>[取引暗証番号の設定]>[確認画面設定]より設定できます。

(詳細は、操作マニュアル「[07.各種設定](#)：1-3.取引暗証番号設定」参照。)

※口座区分は[設定]>[注文設定]>[デフォルト設定]より変更できます。

(詳細は、操作マニュアル「[07.各種設定](#)：1-2.注文設定」参照。)

※ご注文の際は、「[9-1.注文に関する注意事項](#)」を必ずお読みください。

3

確認画面

注文内容を確認のうえ、取引暗証番号を入力し、[注文]をクリックすると注文受付となります。

※内部者登録情報をもとに、内部者取引に該当するおそれがあると当社が判断した場合は、注文時に確認メッセージが表示されます。その場合は、インサイダー取引に該当しないことをご申告(チェックを入力)されない限り注文を発注できません

【取引暗証番号の保存】
取引暗証番号の保存設定ができます。

4

注文受付

注文受付完了となります。

※注文受付通知の表示設定は、[設定]>[通知設定]>インフォメーションビューより設定できます。

(詳細は、操作マニュアル「[07.各種設定](#)：1-7.通知設定」参照。)

1-11. 現物売特殊注文(OCO)

「指値」と「逆指値」の売りをセットで同時に注文する方法です。

1

メニューバー

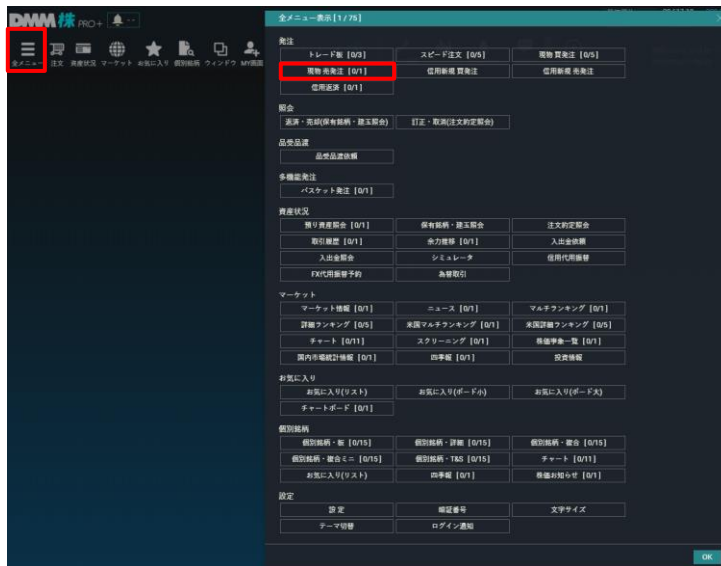
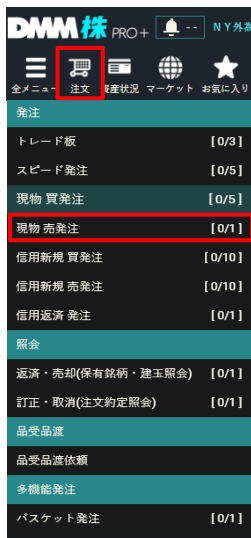

残高選択

現物 銘柄: 全ての銘柄を表示する

	銘柄コード	銘柄名	保有数量	注文数量	評価損益	損益率
売却	AMZN	アマゾン	13	-	-1,142,619	-97.90%
売却	7203	トヨタ	700	-	+4,823,000	+806.79%
売却	8316	三井住友F G	200	-	+784,600	+3,884.16%

メニューバー[注文]、もしくはメニューバー[全メニュー]をクリックし、項目一覧より[現物 売発注]をクリックすると、残高選択画面が表示されます。売却希望銘柄の[売却]をクリックします。

2

注文入力画面

①～⑥を設定し、[注文確認]をクリックすると、確認画面が表示されます。

- ①数量：注文数量を設定します。
- ②注文条件：OCOを選択します。
- ③指値価格：指値として発注する価格を入力します。
- ④逆指値価格：トリガー価格を入力します。この価格に達すると、③で入力した指値注文を⑤で入力した注文内容に訂正します。
- ⑤逆指値詳細条件：
指値：指値価格を入力します。
成行：成行を選択します。
- ⑥注文期限：注文の有効期限を指定します。

※確認画面を表示しない設定の場合、確認画面は表示されず即注文が執行されます。
確認画面は[設定]>[取引暗証番号の設定]>[確認画面設定]より設定できます。
(詳細は、操作マニュアル「[07.各種設定](#)：1-3.取引暗証番号設定」参照。)

※口座区分は[設定]>[注文設定]>[デフォルト設定]より変更できます。
(詳細は、操作マニュアル「[07.各種設定](#)：1-2.注文設定」参照。)

※ご注文の際は、「[9-1.注文に関する注意事項](#)」を必ずお読みください。

3

確認画面

注文内容を確認のうえ、取引暗証番号を入力し、[注文]をクリックすると注文受付となります。

※内部者登録情報をもとに、内部者取引に該当するおそれがあると当社が判断した場合は、注文時に確認メッセージが表示されます。その場合は、インサイダー取引に該当しないことをご申告(チェックを入力)されない限り注文を発注できません

【取引暗証番号の保存】
取引暗証番号の保存設定ができます。

4

注文受付

注文受付完了となります。

※注文受付通知の表示設定は、[設定]>[通知設定]>インフォメーションビューより設定できます。
(詳細は、操作マニュアル「[07.各種設定](#)：1-7.通知設定」参照。)

2-1. 画面構成

① 銘柄選択エリア：

取引する銘柄を選択できます。

② 銘柄情報：

銘柄情報（名称、コード、市場）/時価情報が表示されます。
発注する取引所を選択できます。

③ 口座区分：

口座区分が表示されます。

※口座区分は[設定]>[注文設定]>[デフォルト設定]より変更できます
(詳細は、操作マニュアル「[07.各種設定](#)：1-2.注文設定」参照。)

④ 建玉可能額エリア：

建玉可能額/保証金維持率が表示されます。

⑤ 注文発注エリア：

数量/注文条件/執行条件/注文期限等を設定できます。

⑥ 情報ボード：

[銘柄情報]をクリックすると、情報ボードが表示されます。

選択した銘柄の価格/板/チャート/ニュース/T&S/個別/信用が確認できます。

【詳細】

- ・価格:四本値、VWAP、出来高、売買代金など当日の銘柄情報や年初来高安値などを確認できます。
- ・板:銘柄の板(気配)情報を確認できます。
- ・チャート:銘柄のチャート情報を確認できます。右クリックで時間足・チャートタイプを変更できます。
- ・ニュース:銘柄に関するニュースを閲覧できます。
- ・T&S:歩み値を確認できます。T&Sは、「Time & Scale」の略です。
- ・個別:銘柄に関する基本情報、PER、ROEなどの指標、業績や四季報情報を確認できます。
- ・信用:証金残(日証金貸借取引残高)と信用残(銘柄別信用取引週末残高)を確認できます。

⑦ チャート：

[チャート]をクリックすると選択した銘柄のチャートを別画面に表示できます。

2-2. 信用新規通常注文(成行)

価格を指定せずに、信用新規にて買う(売る)注文方法です。

1

メニューバー

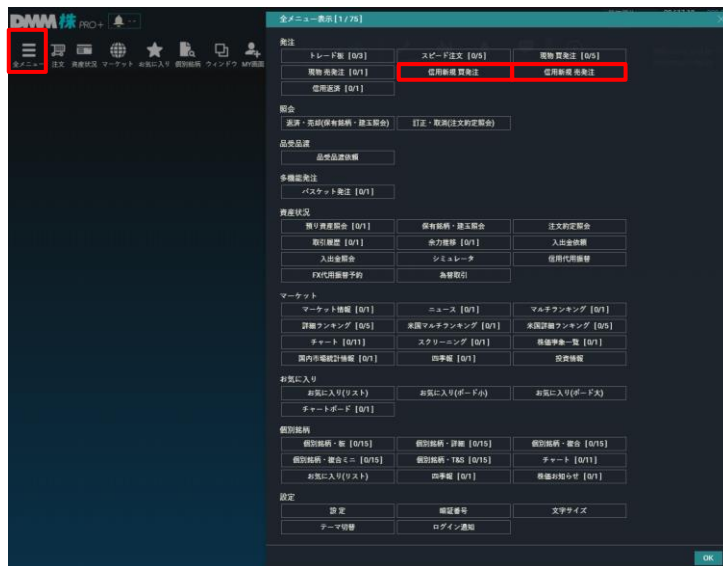
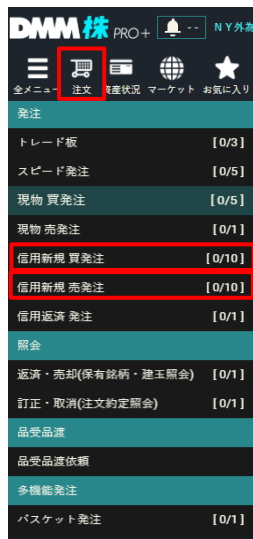

メニューバー[注文]、もしくは[全メニュー]をクリックし、項目一覧より
[信用新規 買発注]、[信用新規 売発注]をクリックすると、注文入力画面が表示されます。

2

注文入力画面

①～⑦を設定し、[注文確認]をクリックすると、確認画面が表示されます。

- ① 銘柄：コード番号または[🔍]ボタンより銘柄を選択します。
- ② 売買：売/買を選択します。
- ③ 信用区分：制度/無期限/1日を選択します。
- ④ 数量：注文数量を設定します。
- ⑤ 注文条件：通常注文を選択します。
- ⑥ 執行条件：成行を選択します。
※なし/寄り/引け/IOCのいずれかを選択できます。
なし：通常の成行注文となります。
寄り：寄付のみ有効な成行注文となります。
引け：引けのみ有効な成行注文となります。
IOC：注文執行時の価格で即時に一部または全数量約定させ、成立しなかった注文数量を失効させる注文となります。
- ⑦ 注文期限：注文の有効期限を指定します。
※寄り・引け・IOCの執行条件付き注文時は、「当日限り」のみ選択可能です。

※確認画面を表示しない設定の場合、確認画面は表示されず即注文が執行されます。

確認画面は[設定]>[取引暗証番号の設定]>[確認画面設定]より設定できます。

(詳細は、操作マニュアル「[07.各種設定](#)：1-3.取引暗証番号設定」参照。)

※口座区分は[設定]>[注文設定]>[デフォルト設定]より変更できます。

(詳細は、操作マニュアル「[07.各種設定](#)：1-2.注文設定」参照。)

※ご注文の際は、「[9-1.注文に関する注意事項](#)」を必ずお読みください。

3

確認画面

注文内容を確認のうえ、取引暗証番号を入力し、[注文]をクリックすると注文受付となります。

※内部者登録情報をもとに、内部者取引に該当するおそれがあると当社が判断した場合は、注文時に確認メッセージが表示されます。その場合は、インサイダー取引に該当しないことをご申告(チェックを入力)されない限り注文を発注できません。

【アプリケーションを終了するまで、取引暗証番号を省略する】
取引ツールを終了するまで、取引暗証番号の入力が省略できます。

4

注文受付

注文受付完了となります。

※注文受付通知の表示設定は、[設定]>[通知設定]>インフォメーションビューより設定できます。

(詳細は、操作マニュアル「[07.各種設定](#)：1-7.通知設定」参照。)

2-3. 信用新規通常注文(指値)

価格を指定して、信用新規にて買う（売る）注文方法です。

1

メニューバー

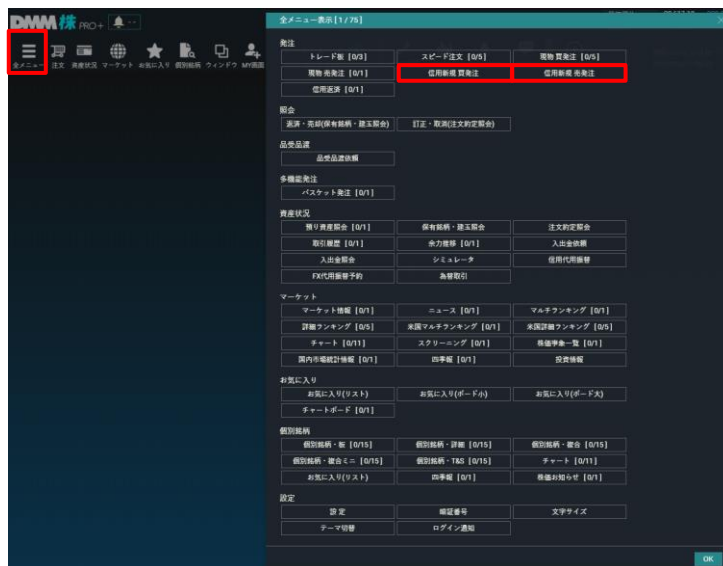
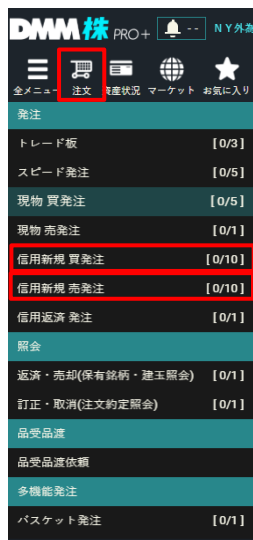

メニューバー[注文]、もしくは[全メニュー]をクリックし、項目一覧より
[信用新規 買発注]、[信用新規 売発注]をクリックすると、注文入力画面が表示されます。

2

注文入力画面

①～⑦を設定し、[注文確認]をクリックすると、確認画面が表示されます。

- ① **銘柄**：コード番号または[🔍]ボタンより銘柄を選択します。
- ② **売買**：売/買を選択します。
- ③ **信用区分**：制度/無期限/1日を選択します。
- ④ **数量**：注文数量を設定します。
- ⑤ **注文条件**：通常注文を選択します。
- ⑥ **執行条件**：指値を選択し、注文価格を入力します。
 ※なし/寄り/引け/不成/IOCのいずれかを選択できます。
なし：通常の指値注文となります。
寄り：寄りのみ有効な指値注文となります。
引け：引けのみ有効な指値注文となります。
不成：ザラ場中は指値注文として発注し、ザラ場で約定しなかった場合、引けの時点で成行に注文に変更する注文となります。
IOC：注文執行時の価格で即時に一部または全数量約定させ、成立しなかった注文数量を失効させる注文となります。
- ⑦ **注文期限**：注文の有効期限を指定します。
 ※寄り・引け・不成・IOCの執行条件付き注文時は、「当日限り」のみ選択可能です。

※確認画面を表示しない設定の場合、確認画面は表示されず即注文が執行されます。

確認画面は[設定]>[取引暗証番号の設定]>[確認画面設定]より設定できます。

(詳細は、操作マニュアル「[07.各種設定](#)：1-3.取引暗証番号設定」参照。)

※口座区分は[設定]>[注文設定]>[デフォルト設定]より変更できます。

(詳細は、操作マニュアル「[07.各種設定](#)：1-2.注文設定」参照。)

※ご注文の際は、「[9-1.注文に関する注意事項](#)」を必ずお読みください。

3

確認画面

注文内容を確認のうえ、取引暗証番号を入力し、[注文]をクリックすると注文受付となります。

※内部者登録情報をもとに、内部者取引に該当するおそれがあると当社が判断した場合は、注文時に確認メッセージが表示されます。その場合は、インサイダー取引に該当しないことをご申告(チェックを入力)されない限り注文を発注できません。

【アプリケーションを終了するまで、取引暗証番号を省略する】
取引ツールを終了するまで、取引暗証番号の入力が省略できます。

 注文完了

×

【発注中】三井住友F G(8316/東証)制度新規買01/22/18:34:55

注文受付完了となります。

※注文受付通知の表示設定は、[設定]>[通知設定]>インフォメーションビューより設定できます。
(詳細は、操作マニュアル「[07.各種設定](#)：1-7.通知設定」参照。)

2-4. 信用新規特殊注文(逆指値)

注文する銘柄の株価が、指定した価格(トリガー価格)以上、または以下に到達した場合に、あらかじめ指定した注文を発注する方法です。

1

メニューバー

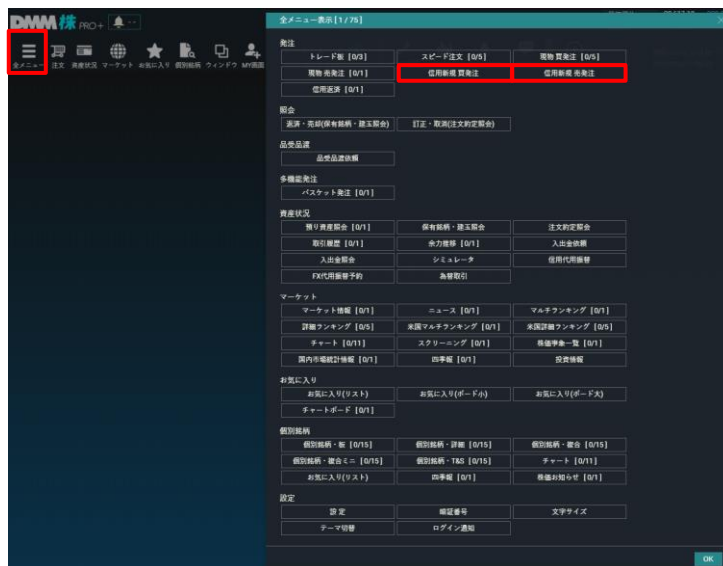
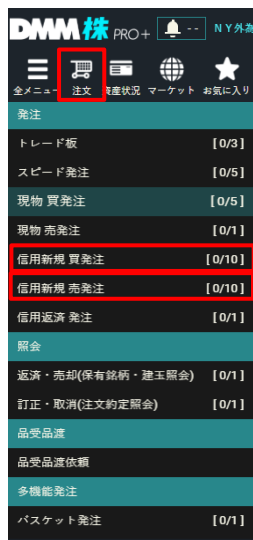

メニューバー[注文]、もしくは[全メニュー]をクリックし、項目一覧より[信用新規 買発注]、[信用新規 売発注]をクリックすると、注文入力画面が表示されます。

2

注文入力画面

①～⑧を設定し、[注文確認]をクリックすると、確認画面が表示されます。

- ① **銘柄**：コード番号または[🔍]ボタンより銘柄を選択します。
- ② **売買**：売/買を選択します。
- ③ **信用区分**：制度/無期限/1日を選択します。
- ④ **数量**：注文数量を設定します。
- ⑤ **注文条件**：逆指値を選択します。
- ⑥ **トリガー価格**：株価がトリガー価格に達したら、以下⑦で設定した内容が市場に発注されます。
- ⑦ **執行条件**：指値/成行を選択します。指値を選択した場合は執行価格も入力します。
指値：株価がトリガー価格に達した場合、執行価格による指値注文が発注されます。
成行：株価がトリガー価格に達した場合、成行注文が発注されます。
※指値の場合、なし/不成のいずれかを選択できます。
なし：通常の指値注文となります。
不成：ザラ場中は指値注文として発注し、ザラ場で約定しなかった場合、引けの時点で成行注文に変更する注文となります。
- ⑧ **注文期限**：注文の有効期限を指定します。

※確認画面を表示しない設定の場合、確認画面は表示されず即注文が執行されます。

確認画面は[設定]>[取引暗証番号の設定]>[確認画面設定]より設定できます。

(詳細は、操作マニュアル「[07.各種設定](#)」：1-3.取引暗証番号設定」参照。)

※口座区分は[設定]>[注文設定]>[デフォルト設定]より変更できます。

(詳細は、操作マニュアル「[07.各種設定](#)」：1-2.注文設定」参照。)

※ご注文の際は、「[9-1.注文に関する注意事項](#)」を必ずお読みください。

3

確認画面

注文内容を確認のうえ、取引暗証番号を入力し、[注文]をクリックすると注文受付となります。

※内部者登録情報をもとに、内部者取引に該当するおそれがあると当社が判断した場合は、注文時に確認メッセージが表示されます。その場合は、インサイダー取引に該当しないことをご申告(チェックを入力)されない限り注文を発注できません。

【アプリケーションを終了するまで、取引暗証番号を省略する】
取引ツールを終了するまで、取引暗証番号の入力が省略できます。

4

注文受付

注文受付完了となります。

※注文受付通知の表示設定は、[設定]>[通知設定]>インフォメーションビューより設定できます。

(詳細は、操作マニュアル「[07.各種設定](#)」：1-7.通知設定」参照。)

2-5. 信用新規特殊注文(OCO)

「指値」と「逆指値」をセットで同時に注文する方法です。

1

メニューバー

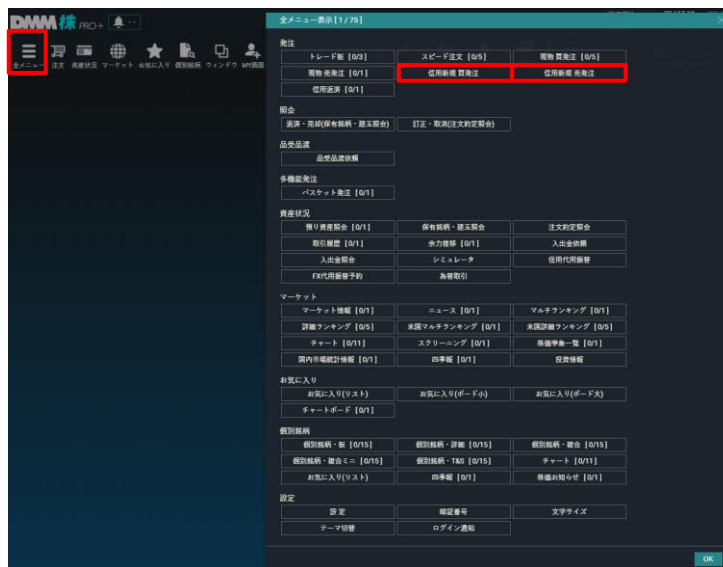
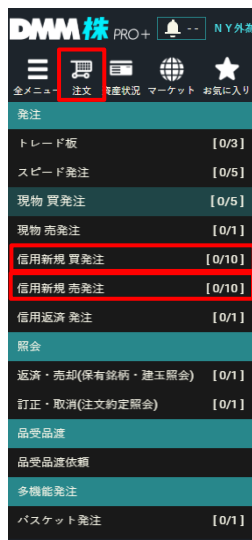

メニューバー[注文]、もしくは[全メニュー]をクリックし、項目一覧より[信用新規 買発注]、[信用新規 売発注]をクリックすると、注文入力画面が表示されます。

2

注文入力画面

①～⑨を設定し、[注文確認]をクリックすると、確認画面が表示されます。

- ① 銘柄：コード番号または[🔍]ボタンより銘柄を選択します。
- ② 売買：売/買を選択します。
- ③ 信用区分：制度/無期限/1日を選択します。
- ④ 数量：注文数量を設定します。
- ⑤ 注文条件：OCOを選択します。
- ⑥ 指値価格：指値として発注する価格を入力します。
- ⑦ 逆指値価格：トリガー価格を入力します。この価格に達すると、⑥で入力した指値を⑧で入力した注文価格に訂正します。
- ⑧ 逆指値詳細条件：
 - 指値：指値価格を入力します。
 - 成行：成行を選択します。
- ⑨ 注文期限：注文の有効期限を指定します。

※確認画面を表示しない設定の場合、確認画面は表示されず即注文が執行されます。

確認画面は[設定]>[取引暗証番号の設定]>[確認画面設定]より設定できます。

(詳細は、操作マニュアル「[07.各種設定](#)：1-3.取引暗証番号設定」参照。)

※口座区分は[設定]>[注文設定]>[デフォルト設定]より変更できます。

(詳細は、操作マニュアル「[07.各種設定](#)：1-2.注文設定」参照。)

※ご注文の際は、「[9-1.注文に関する注意事項](#)」を必ずお読みください。

3

確認画面

注文内容を確認のうえ、取引暗証番号を入力し、
[注文]をクリックすると注文受付となります。

※内部者登録情報をもとに、内部者取引に該当するお
それがあると当社が判断した場合は、注文時に確認
メッセージが表示されます。その場合は、インサイダー取
引に該当しないことをご申告(チェックを入力)されない
限り注文を発注できません。

【アプリケーションを終了するまで、取引暗証番号を省略する】
取引ツールを終了するまで、取引暗証番号の入力が省略できます。

4

注文受付

注文受付完了となります。

※注文受付通知の表示設定は、[設定]>[通知設定]>インフォメーションビューより設定できます。
(詳細は、操作マニュアル「[07.各種設定](#)：1-7.通知設定」参照。)

2-6. 信用新規特殊注文(IFDONE)

新規建て注文を発注する時点で、約定後の返済注文を同時に注文することができます。

1

メニューバー

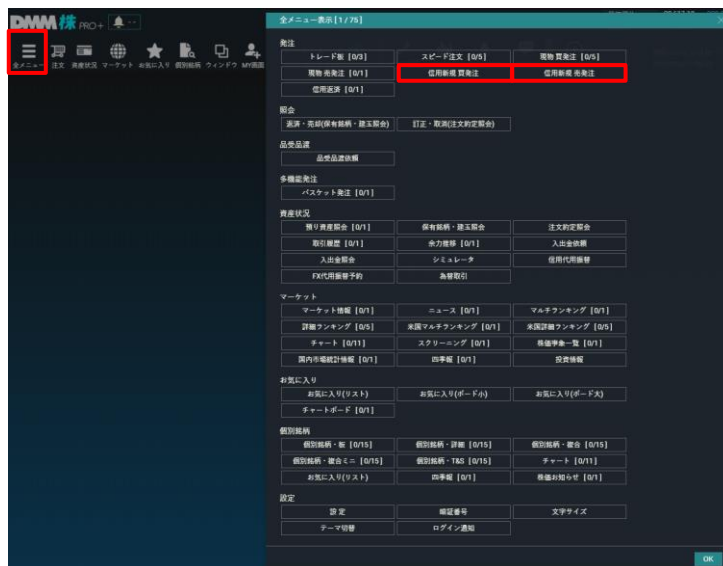
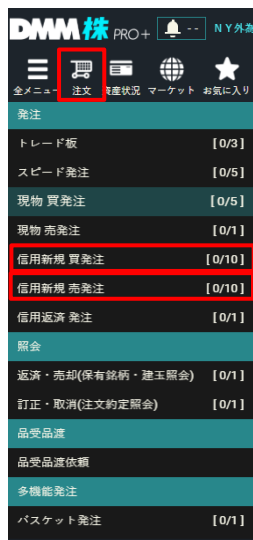

メニューバー[注文]、もしくは[全メニュー]をクリックし、項目一覧より
[信用新規 買発注]、[信用新規 売発注]をクリックすると、注文入力画面が表示されます。

信用新規-B316/F B316 1 銘柄情報

B316 三井住友F C (-%)

特定 積立可能額 21,353,030円 契約本 88.07%

売買 売 買 信用区分 制度 無期限 1日

数量 100 (売買単位: 100株)

通常注文 逆指値 OCO IFDONE IFDONE-OCO

注文

指値 成行 逆指値

3960.0 円

【制限値幅: 3,324.0円~4,724.0円】

なし 寄り 引け 不成

前場 後場

DONE注文

指値 Tick指値 逆指値

4200 円

【制限値幅: 3,324.0円~4,724.0円】

注文期限 当日限り 注文確認を省略

注文確認 キャンセル クリア

⑧注文期限：注文の有効期限を指定します。

※ご注文の際は、「[9-1.注文に関する注意事項](#)」を必ずお読みください。

新規買先登録 - 確認

以下の注文を行います。よろしいですか？

銘柄コード	8316
銘柄名	三井住友F G
市場	東証
取引区分	制度信用新規
売買	買
数量	100株
執行条件	IF 指値3,960円 ~ DONE 指値4,200円
概算約定金額	396,000円
概算手数料(税込)	88円
概算約定金額(子注文)	420,000円
概算手数料(税込)(子注文)	88円
概算実受金額(子注文)	23,802円
注文期限	当日限り
口座区分	特定
取引暗証番号	<div>***</div>
<input type="checkbox"/> 取引暗証番号の保存	<input checked="" type="checkbox"/>

注文

キャンセル

☐ この取引|サインサイズ-取引|内部者取引に該当しないことを確認し、発注します。
同意いただける方はチェックしてください。

取引ツールを終了するまで、取引暗証番号の入力が省略できます。

4

注文受付

i 注文完了

【発注中】三井住友F G(8316/東証)制度新規買01/22/18:34:55

注文受付完了となります。

※注文受付通知の表示設定は、[設定]>[通知設定]>インフォメーションビューより設定できます。
(詳細は、操作マニュアル「[07.各種設定](#)：1-7.通知設定」参照。)

2-7. 信用新規特殊注文(IFDONE-OCO)

IFDONEとOCOを組み合わせた発注方法です。

1

メニューバー

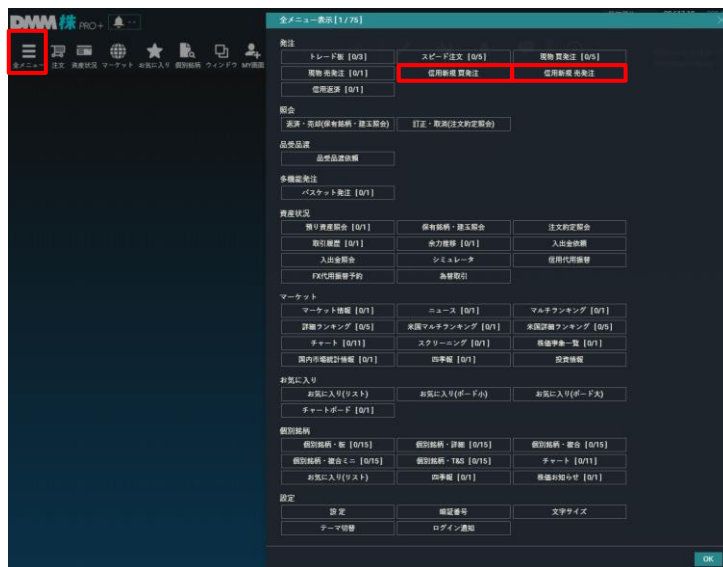
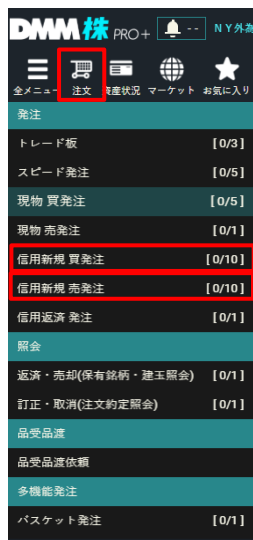

メニューバー[注文]、もしくは[全メニュー]をクリックし、項目一覧より
[信用新規 買発注]、[信用新規 売発注]をクリックすると、注文入力画面が表示されます。

2

注文入力画面

①～⑨を設定し、[注文確認]をクリックすると、確認画面が表示されます。

① **銘柄**：コード番号または[Q]ボタンより銘柄を選択します。

② **売買**：売/買を選択します。

③ **信用区分**：制度/無期限/1日を選択します。

④ **数量**：注文数量を設定します。

⑤ **注文条件**：IFDONE-OCOを選択します。

⑥ **IF注文**：新規注文の発注条件を入力します。

指値：指値注文を選択でき、入力した価格で発注します。

※詳細は「[2-3.信用新規通常注文\(指値\)](#)」を参照。

成行：成行注文を選択でき、価格を指定せずに発注します。

逆指値：逆指値注文を選択でき、トリガー価格、執行条件を設定します。

※詳細は「[2-4.信用新規特殊注文\(逆指値\)](#)」を参照。

⑦ **DONE注文**：新規注文を発注する時点で、新規注文約定後の売却注文を同時に発注することができます。

指値：指値注文を選択でき、新規注文約定後、入力した価格で発注します。

※詳細は「[2-9.信用返済通常注文\(指値\)](#)」を参照。

Tick指値：新規約定価格に入力価格を加算し、指値を設定して発注します。

⑧ **逆指値**：逆指値注文を選択でき、トリガー価格、執行条件を設定します。

※詳細は「[2-10.信用返済特殊注文\(逆指値\)](#)」を参照。

⑨ **注文期限**：注文の有効期限を指定します。

※確認画面を表示しない設定の場合、確認画面は表示されず即注文が執行されます。

確認画面は[設定]>[取引暗証番号の設定]>[確認画面設定]より設定できます。

(詳細は、操作マニュアル[\[07.各種設定\]](#)：1-3.取引暗証番号設定参照。)

※口座区分は[設定]>[注文設定]>[デフォルト設定]より変更できます。

(詳細は、操作マニュアル「[07.各種設定](#)」：1-2.注文設定参照。)

※ご注文の際は、「[9-1.注文に関する注意事項](#)」を必ずお読みください。

3

確認画面

新規買注文 - 確認

以下の注文を行います。よろしいですか？

銘柄コード	8316
銘柄名	三井住友 F.G
市場	東証
取引区分	制度信用新規
売買	買
数量	100株
執行条件	[F]指値3,960円 ~ [D]指値4,200円、逆指値3,800円以下に達したら成行
概算約定金額	396,000円
概算手数料(税込)	88円
概算約定金額(子注文)	402,400円
概算手数料(税込)(子注文)	88円
概算受渡金額(子注文)	6,202円
注文期限	当日限り
口座区分	特定
取引暗証番号	<input type="password"/>
<input type="checkbox"/> 取引暗証番号の保存	

☐ この取引がインサイダー取引(内部者取引)に該当しないことを確認し、発注します。
ご同意いただける方はチェックしてください。

注文内容を確認のうえ、取引暗証番号を入力し、
[注文]をクリックすると注文受付となります。

※内部者登録情報をもとに、内部者取引に該当する
おそれがあると当社が判断した場合は、注文時に確認
メッセージが表示されます。その場合は、インサイダー取
引に該当しないことをご申告(チェックを入力)されない
限り注文を発注できません。

【アプリケーションを終了するまで、取引暗証番号を省略する】
取引ツールを終了するまで、取引暗証番号の入力が省略できます。

4

注文受付

① 注文完了

【発注中】 三井住友 F.G(8316/東証)制度新規買01/22/18:34:55

注文受付完了となります。

※注文受付通知の表示設定は、[設定]>[通知設定]>インフォメーションビューより設定できます。
(詳細は、操作マニュアル「[07.各種設定](#)：1-7.通知設定」参照。)

2-8. 信用返済通常注文(成行)

価格を指定せずに、信用返済にて買う(売る)注文方法です。

1

メニューバー

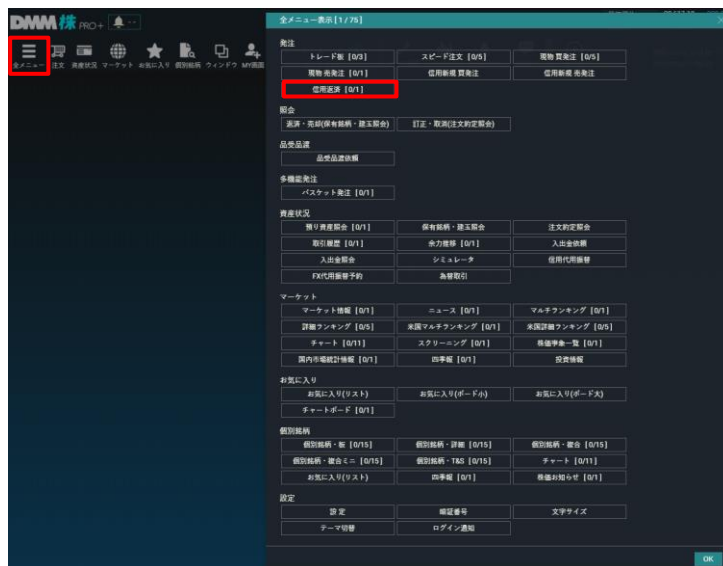
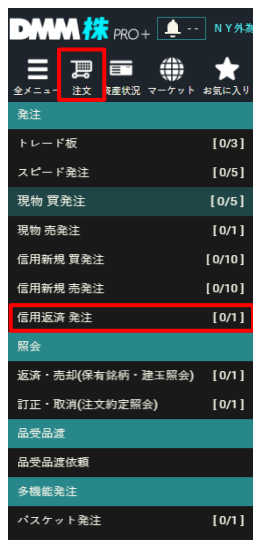

メニューバー[注文]、もしくはメニューバー[全メニュー]をクリックし、項目一覧より[信用返済発注]をクリックすると、建玉選択画面が表示されます。

建玉選択画面から返済したい建玉を選択します。

①チェック欄をクリックすると、[返済数量]欄に保有株数が表示されます。

※一部返済をする場合は、①チェック欄をクリックせずに、返済数量を入力します。

返済数量を指定した場合、[設定]>[注文設定]>[建玉選択の優先順位]順に建玉が選択されます(注文設定の詳細は、操作マニュアル [07.各種設定](#)：1-2.注文設定)参照)。

②[返済]をクリックすると、返済注文入力画面が表示されます。

2

注文入力画面

①～③を設定し、[注文確認]をクリックすると、確認画面が表示されます。

① **注文条件**：通常注文を選択します。

② **執行条件**：成行を選択します。

※なし/寄り/引け/IOCのいずれかを選択できます。

なし：通常の成行注文となります。

寄り：寄り付きのみ有効な成行注文となります。

引け：引けのみ有効な成行注文となります。

IOC：注文執行時の価格で即時に一部または全数量約定させ、成立しなかった注文数量を失効させる注文となります。

③ **注文期限**：注文の有効期限を指定します。

※寄り・引け・IOCの執行条件付き注文時は、「当日限り」のみ選択可能です。

※確認画面を表示しない設定の場合、確認画面は表示されず即時発注されます。

確認画面は[設定]>[取引暗証番号の設定]>[確認画面設定]より設定できます。

(詳細は、操作マニュアル「[07.各種設定](#)」1-3.取引暗証番号設定」参照。)

※ご注文の際は、「[9-1.注文に関する注意事項](#)」を必ずお読みください。

3

確認画面

注文内容を確認のうえ、取引暗証番号を入力し、[注文]をクリックすると注文受付となります。

※内部者登録情報をもとに、内部者取引に該当するおそれがあると当社が判断した場合は、注文時に確認メッセージが表示されます。その場合は、インサイダー取引に該当しないことをご申告(チェックを入力)されない限り注文を発注できません。

【アプリケーションを終了するまで、取引暗証番号を省略する】

取引ツールを終了するまで、取引暗証番号の入力が省略できます。

4

確認画面

A dark gray notification box with a blue information icon on the left and a close 'x' button on the right. The text inside reads: '注文完了' (Order completed) and '【発注中】 三井住友 F G (8316/東証)制度返済売01/22/18:39:21' (Ordering: Sanwa F G (8316/TOPIX) System Repayment Sell 01/22/18:39:21).

注文完了
【発注中】 三井住友 F G (8316/東証)制度返済売01/22/18:39:21

注文受付完了となります。

※注文受付通知の表示設定は、[設定]>[通知設定]>インフォメーションビューより設定できます。
(詳細は、操作マニュアル「07.各種設定：1-7.通知設定」参照。)

2-9. 信用返済通常注文(指値)

価格を指定して発注する注文方法です。

1

メニューバー

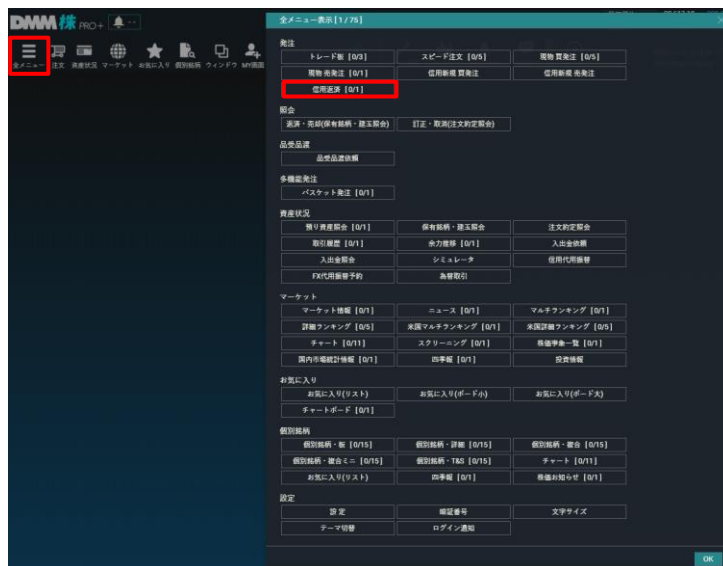
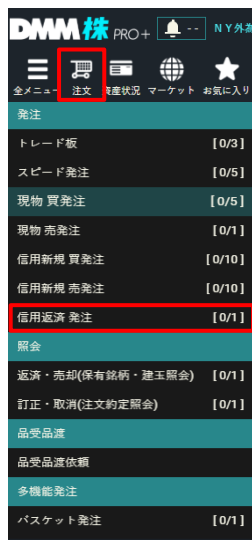

メニューバー[注文]、もしくはメニューバー[全メニュー]をクリックし、項目一覧より[信用返済発注]をクリックすると、建玉選択画面が表示されます。

建玉選択画面から返済したい建玉を選択します。

①チェック欄をクリックすると、[返済数量]欄に保有株数が表示されます。

※一部返済をする場合は、①チェック欄をクリックせずに、返済数量を入力します。

返済数量を指定した場合、[設定]>[注文設定]>[建玉選択の優先順位]順に建玉が選択されます(注文設定の詳細は、操作マニュアル [07.各種設定](#)：1-2.注文設定)参照)。

②[返済]をクリックすると、返済注文入力画面が表示されます。

2

注文入力画面

①～③を設定し、[注文確認]をクリックすると、確認画面が表示されます。

① **注文条件**：通常注文を選択します。

② **執行条件**：指値を選択し、注文価格を入力します。

※なし/寄り/引け/不成/IOCのいずれかを選択できます。

なし：通常の指値注文となります。

寄り：寄りのみ有効な指値注文が発注されます。

引け：引けのみ有効な指値注文が発注されます。

不成：ザラ場中は指値注文として発注し、ザラ場で約定しなかった場合、引けの時点で成行注文に変更する注文となります。

IOC：注文執行時の価格で即時に一時または全数量約定させ、成立しなかった注文数量を失効させる注文となります。

③ **注文期限**：注文の有効期限を指定します。

※寄り・引け・不成・IOCの執行条件付き注文時は、「当日限り」のみ選択可能です。

※確認画面を表示しない設定の場合、確認画面は表示されず即時発注されます。

確認画面は[設定]>[取引暗証番号の設定]>[確認画面設定]より設定できます。

(詳細は、操作マニュアル「[07.各種設定](#)：1-3.取引暗証番号設定」参照。)

※ご注文の際は、「[9-1.注文に関する注意事項](#)」を必ずお読みください。

3

確認画面

注文内容を確認のうえ、取引暗証番号を入力し、[注文]をクリックすると注文受付となります。

※内部者登録情報をもとに、内部者取引に該当するおそれがあると当社が判断した場合は、注文時に確認メッセージが表示されます。その場合は、インサイダー取引に該当しないことをご申告(チェックを入力)されない限り注文を発注できません。

【アプリケーションを終了するまで、取引暗証番号を省略する】

取引ツールを終了するまで、取引暗証番号の入力が省略できます。

4

注文受付

注文受付完了となります。

※注文受付通知の表示設定は、[設定]>[通知設定]>インフォメーションビューより設定できます。

(詳細は、操作マニュアル「[07.各種設定](#)：1-7.通知設定」参照。)

2-10. 信用返済特殊注文(逆指値)

注文する銘柄の株価が、指定した価格(トリガー価格)以上、または以下に到達した場合に、あらかじめ指定した注文を発注する方法です。

1

メニューバー

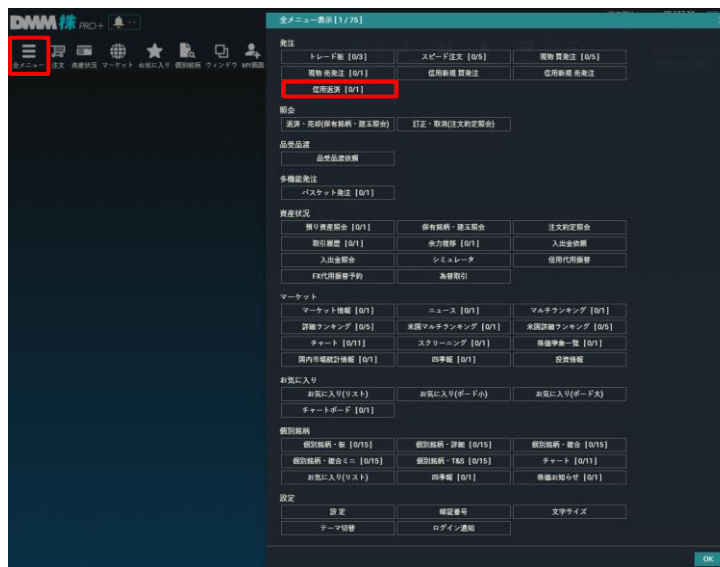
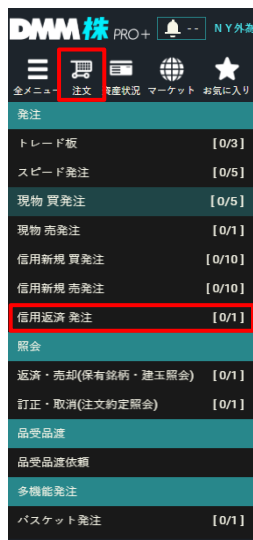

メニューバー[注文]、もしくはメニューバー[全メニュー]をクリックし、項目一覧より[信用返済発注]をクリックすると、建玉選択画面が表示されます。

建玉選択画面から返済したい建玉を選択します。

①チェック欄をクリックすると、[返済数量]欄に保有株数が表示されます。

※一部返済をする場合は、①チェック欄をクリックせずに、返済数量を入力します。

返済数量を指定した場合、[設定]>[注文設定]>[建玉選択の優先順位]順に建玉が選択されます(注文設定の詳細は、操作マニュアル [07.各種設定](#)：1-2.注文設定参照)。

②[返済]をクリックすると、返済注文入力画面が表示されます。

2

注文入力画面

①～④を設定し、[注文確認]をクリックすると、確認画面が表示されます。

① **注文条件**：逆指値を選択します。

② **トリガー価格**：株価がトリガー価格に達したら、以下③で設定した内容が市場に発注されます。

③ **執行条件**：指値/成行を選択します。指値を選択した場合は執行価格も入力します。

指値：株価がトリガー価格に達した場合、執行価格による指値注文が発注されます。

成行：株価がトリガー価格に達した場合、成行注文が発注されます。

※指値の場合、なし/不成のいずれかを選択できます。

なし：通常の指値注文となります。

不成：ザラ場中は指値注文として発注し、ザラ場で約定しなかった場合、引けの時点で成行注文に変更する注文となります。

④ **注文期限**：注文期限を選択します。

※確認画面を表示しない設定の場合、確認画面は表示されず即時発注されます。

確認画面は[設定]>[取引暗証番号の設定]>[確認画面設定]より設定できます。

(詳細は、操作マニュアル「[07.各種設定](#)：1-3.取引暗証番号設定」参照。)

※ご注文の際は、「[9-1.注文に関する注意事項](#)」を必ずお読みください。

3

確認画面

注文内容を確認のうえ、取引暗証番号を入力し、[注文]をクリックすると注文受付となります。

※内部者登録情報をもとに、内部者取引に該当するおそれがあると当社が判断した場合は、注文時に確認メッセージが表示されます。その場合は、インサイダー取引に該当しないことをご申告(チェックを入力)されない限り注文を発注できません。

【アプリケーションを終了するまで、取引暗証番号を省略する】

取引ツールを終了するまで、取引暗証番号の入力が省略できます。

4

注文受付

注文受付完了となります。

※注文受付通知の表示設定は、[設定]>[通知設定]>インフォメーションビューより設定できます。

(詳細は、操作マニュアル「[07.各種設定](#)：1-7.通知設定」参照。)

2-11. 信用返済特殊注文(OCO)

「指値」と「逆指値」をセットで同時に注文する方法です。

1

メニューバー

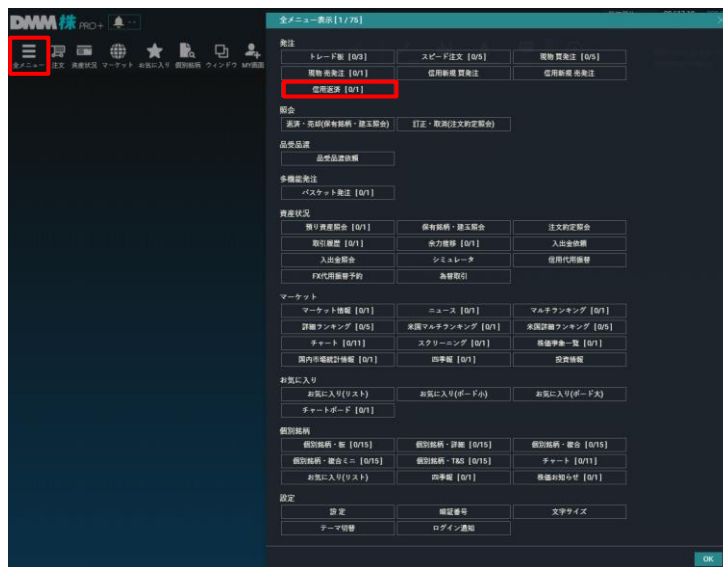
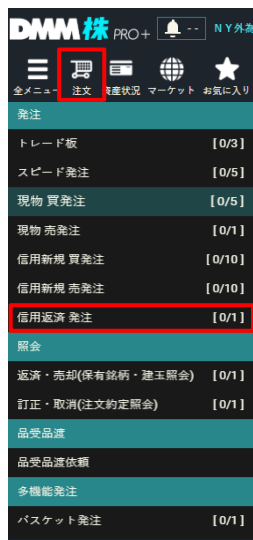

メニューバー[注文]、もしくはメニューバー[全メニュー]をクリックし、項目一覧より[信用返済発注]をクリックすると、建玉選択画面が表示されます。

建玉選択画面から返済したい建玉を選択します。

①チェック欄をクリックすると、[返済数量]欄に保有株数が表示されます。

※一部返済をする場合は、①チェック欄をクリックせずに、返済数量を入力します。

返済数量を指定した場合、[設定]>[注文設定]>[建玉選択の優先順位]順に建玉が選択されます(注文設定の詳細は、操作マニュアル[07.各種設定](#)：1-2.注文設定)参照)。

②[返済]をクリックすると、返済注文入力画面が表示されます。

2

注文入力画面

①～⑤を設定し、[確認]をクリックすると、確認画面が表示されます。

- ① **注文条件**：OCOを選択します。
- ② **指値価格**：指値として発注する価格を入力します。
- ③ **逆指値価格**：トリガー価格を入力します。この価格に達すると、②で入力した指値注文を④で入力した注文へ訂正します。
- ④ **逆指値詳細条件**：
指値：指値価格を入力します。
成行：成行を選択します。
- ⑤ **注文期限**：注文の有効期限を指定します。

※確認画面を表示しない設定の場合、確認画面は表示されず即時発注されます。

確認画面は[設定]>[取引暗証番号の設定]>[確認画面設定]より設定できます。

(詳細は、操作マニュアル「[07.各種設定](#)」1-3.取引暗証番号設定」参照。)

※ご注文の際は、「[9-1.注文に関する注意事項](#)」を必ずお読みください。

3

確認画面

注文内容を確認のうえ、取引暗証番号を入力し、[注文]をクリックすると注文受付となります。

※内部者登録情報をもとに、内部者取引に該当するおそれがあると当社が判断した場合は、注文時に確認メッセージが表示されます。その場合は、インサイダー取引に該当しないことをご申告(チェックを入力)されない限り注文を発注できません。

【アプリケーションを終了するまで、取引暗証番号を省略する】
取引ツールを終了するまで、取引暗証番号の入力が省略できます。

4

注文受付

注文受付完了となります。

※注文受付通知の表示設定は、[設定]>[通知設定]>インフォメーションビューより設定できます。

(詳細は、操作マニュアル「[07.各種設定](#)」1-7.通知設定」参照。)

2-12. 品受/品渡

品受・・・信用買建玉に対し、現金を支払い、現物として引き取ることで決済する方法です。

品渡・・・信用売建玉に対し、保有現物株(同一銘柄・同一数量)を相殺することで決済する方法です。

1

メニューバー

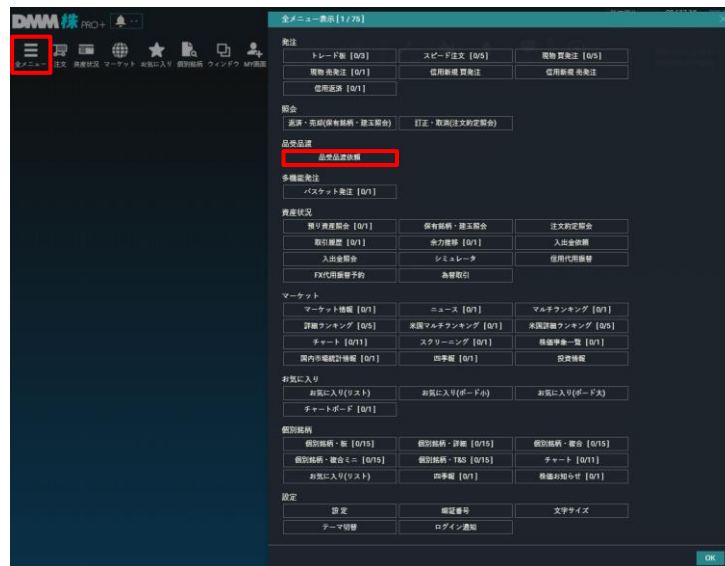
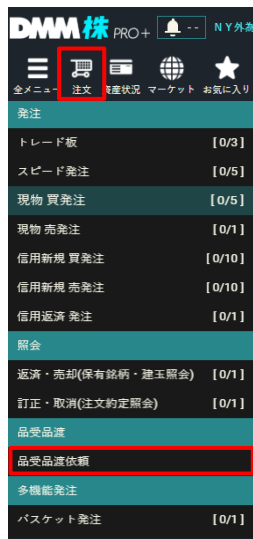

メニューバー[注文]、もしくはメニューバー[全メニュー]をクリックし、項目一覧より[品受・品渡依頼]をクリックすると、『DMM株 STANDARD』が立ち上がります。

メニュー画面より①[資産状況]> ②[残高照会]> ③[信用]をクリックすると、保有している信用建玉の一覧画面が表示されます。

2

建玉一覧

銘柄名・銘柄コード	コード	銘柄名	市場	売買	数量	返済中数量	評価損益 (損益率)	評価単価	建玉単価	建玉金額	信用	区分
返済	7203	トヨタ	東証	買	1,700 株	0 株	+2,144,800 円 (+19.46%)	7,744.0	6,482.4	11,020,000.0	制度	特定
返済	8001	伊藤忠	東証	買	100 株	0 株	+243,900 円 (+2,439.00%)	2,539.0	100.0	10,000.0	制度	特定
返済	8316	三井住友FG	東証	買	100 株	0 株	+392,400 円 (+3,924.00%)	4,024.0	100.0	10,000.0	制度	特定

残高照会画面より返済する銘柄名の右側にある [▶] ボタンをクリックし、保有建玉の明細を表示します。

3

建玉明細

銘柄名・銘柄コード	コード	銘柄名	市場	売買
返済	7203	トヨタ	東証	買
返済	8001	伊藤忠	東証	買
返済	8316	三井住友FG	東証	買
品受				

品受・品渡をする建玉明細の[品受][品渡]ボタンをクリックします。

※品受・品渡は建玉明細ごとにご注文いただきます。複数明細の品受・品渡を一括で行うことはできません。

4

品渡入力

①、②を入力し、[確認]をクリックすると、確認画面が表示されます。

①数量：注文数量を設定します。

②取引暗証番号：取引暗証番号を入力します。

※ 品渡注文時は、口座区分選択をします。

品受入力

①～③を入力し、[確認]をクリックすると、確認画面が表示されます。

①数量：注文数量を設定します。

②預り区分：預り区分を設定します。

③取引暗証番号：取引暗証番号を入力します。

品受注文時の口座区分は、信用建玉の口座区分を引き継ぎます。

5

確認画面

内容を確認し、[確定]をクリックします。

6

注文受付

注文受付完了となります。

3-1. 画面構成

①銘柄選択エリア：

取引する銘柄を選択できます。

②銘柄情報：

銘柄情報(名称、コード、市場)/時価情報が表示されます。※市場は「米国」のみ

③口座区分：

口座区分が表示されます。

④買付可能額：

買付可能額が表示されます。

⑤注文発注エリア：

数量/決済通貨/預り区分/執行条件/注文期限等を設定できます。指値を入力すると、円貨および外貨での参考価格を確認できます。

⑥情報ボード：

選択した銘柄の価格/チャート/ニュース/T&S/個別/信用を確認できます。

【詳細】

- ・価格: 四本値、VWAP、出来高など当日の銘柄情報を確認できます。
- ・チャート: 銘柄のチャート情報を確認できます。右クリックで時間足を変更できます。
- ・ニュース: 銘柄に関するニュースを閲覧できます。
- ・T&S: 歩み値を確認できます。T&S は、「Time & Scale」の略です。
- ・個別: 銘柄に関する基本情報、PER、ROEなどの指標、業績や企業情報を確認できます。

⑦チャート：

[チャート]をクリックすると選択した銘柄のチャートを別画面に表示できます。

3-2. 現物買通常注文(成行)

価格を指定せずに買う注文方法です。

1

メニューバー

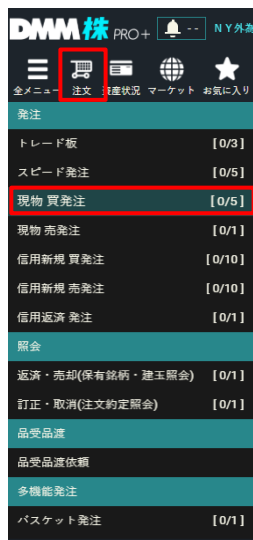

メニューバー[注文]、もしくは[全メニュー]をクリックし、項目一覧より[現物 買発注]をクリックすると、現物買発注画面が表示されます。

2

注文入力画面

①～⑦を設定し、[注文確認]をクリックすると、確認画面が表示されます。

- ①銘柄：コードまたは[Q]ボタンより銘柄を選択します。
- ②数量：注文数量を設定します。
- ③預り区分：日本株信用代用または米国株信用代用を選択します。
※信用取引(日本株)の担保として利用する場合、「日本株信用代用」を選択ください。信用取引(米国株)の担保として利用する場合、「米国株信用代用」を選択ください。
- ④注文条件：通常注文を選択します。
- ⑤決済通貨：円またはUSDを選択します。
- ⑥執行条件：成行を選択します。
- ⑦注文期限：注文の有効期限を指定します。

※参考価格(円)は「株価×株数×参考レート」を元に表示しています。
参考レートは前営業日の約定レートとなり、実際に約定価格の計算に用いる約定レートとは異なります。

※確認画面を表示しない設定の場合、確認画面は表示されず即注文が執行されます。
確認画面は[設定]>[取引暗証番号の設定]>[確認画面設定]より設定できます。
(詳細は、操作マニュアル「07.各種設定」：1-3.取引暗証番号設定参照。)
※口座区分は[設定]>[注文設定]>[デフォルト設定]より変更できます。
(詳細は、操作マニュアル「07.各種設定」：1-2.注文設定参照。)
※ご注文の際は、「9-1.注文に関する注意事項」を必ずお読みください。

3

確認画面

現物買注文 - 確認

以下の注文を行います。よろしいですか？

銘柄コード	AMZN
銘柄名	アマゾン ドット コム
市場	米国
取引区分	現物
売買	買
数量	3株
決済通貨	円
執行条件	成行
概算約定金額	713.04USD
概算手数料	509円(うち消費税46円)
概算支払金額	103,670円
注文期限	当日限り
口座区分	特定
預り区分	日本株信用代用
現地約定予定日	2025/07/08
国内約定予定日	2025/07/09
国内受渡予定日	2025/07/11
参考レート	TTS : 144.68
取引暗証番号	<input type="password"/> 8
<input type="checkbox"/> 取引暗証番号の保存	

☒ この取引がインサイダー取引(内部者取引)に該当しないことを確認し、発注します。
ご同意いただける方はチェックしてください。

注文内容を確認のうえ、取引暗証番号を入力し、
[注文]をクリックすると注文受付となります。

※内部者登録情報をもとに、内部者取引に該当するお
それがあると当社が判断した場合は、注文時に確認
メッセージが表示されます。その場合は、インサイダー取
引に該当しないことをご申告(チェックを入力)されない
限り注文を発注できません。

【アプリケーションを終了するまで、取引暗証番号を省略する】
取引ツールを終了するまで、取引暗証番号の入力が省略できます。

4

注文受付

① 注文完了

【発注中】 アマゾン ドット コム(AMZN/米国)現物買
07/09/04:16:37

注文受付完了となります。

※注文受付通知の表示設定は、[設定]>[通知設定]>インフォメーションビューより設定できます。
(詳細は、操作マニュアル「[07.各種設定](#)：1-7.通知設定」参照。)

3-3. 現物買通常注文(指値)

価格を指定して発注する注文方法です。

1

メニューバー

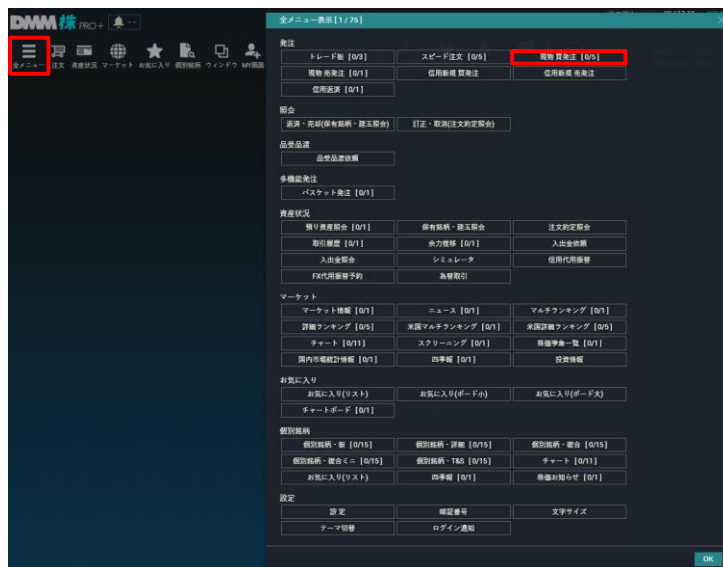
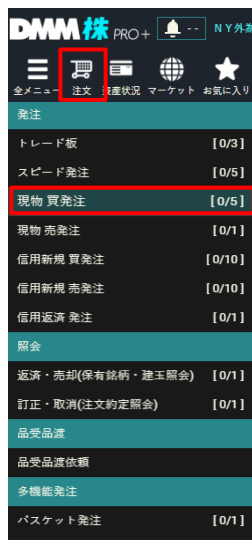

メニューバー[注文]、もしくは[全メニュー]をクリックし、項目一覧より[現物 買発注]をクリックすると、現物買発注画面が表示されます。

2

注文入力画面

①～⑦を設定し、[注文確認]をクリックすると、確認画面が表示されます。

- ① **銘柄**：コードまたは[🔍]ボタンより銘柄を選択します。
- ② **数量**：注文数量を設定します。
- ③ **預り区分**：日本株信用代用または米国株信用代用を選択します。
※信用取引(日本株)の担保として利用する場合、「日本株信用代用」を選択ください。信用取引(米国株)の担保として利用する場合、「米国株信用代用」を選択ください。
- ④ **注文条件**：通常注文を選択します。
- ⑤ **決済通貨**：円またはUSDを選択します。
- ⑥ **執行条件**：指値を選択し、注文価格を入力します。
- ⑦ **注文期限**：注文の有効期限を指定します。

※参考価格(円)は「株価×株数×参考レート」を元に表示しています。
参考レートは前営業日の約定レートとなり、実際に約定価格の計算に用いる約定レートとは異なります。

※確認画面を表示しない設定の場合、確認画面は表示されず即注文が執行されます。

確認画面は[設定]>[取引暗証番号の設定]>[確認画面設定]より設定できます。
(詳細は、操作マニュアル「[07.各種設定](#)」1-3.取引暗証番号設定)参照。)

※口座区分は[設定]>[注文設定]>[デフォルト設定]より変更できます。
(詳細は、操作マニュアル「[07.各種設定](#)」1-2.注文設定)参照。)

※ご注文の際は、「[9-1.注文に関する注意事項](#)」を必ずお読みください。

3

確認画面

現物買注文 - 確認

以下の注文を行います。よろしいですか？

銘柄コード	AMZN
銘柄名	アマゾン ドット コム
市場	米国
取引区分	現物
売買	買
数量	3株
決済通貨	円
執行条件	指値210.00USD
概算約定金額	661.50USD
概算手数料	471円(うち消費税42円)
概算受渡金額	96,176円
注文期限	当日限り
口座区分	特定
預り区分	日本株信用代用
現地約定予定日	2025/07/08
国内約定予定日	2025/07/09
国内受渡予定日	2025/07/11
参考レート	TTS : 144.68
取引暗証番号	****

☐ 取引暗証番号の保存

☒ この取引がインサイダー取引(内部者取引)に該当しないことを確認し、発注します。
ご同意いただける方はチェックしてください。

注文内容を確認のうえ、取引暗証番号を入力し、
[注文]をクリックすると注文受付となります。

※内部者登録情報をもとに、内部者取引に該当するお
それがあると当社が判断した場合は、注文時に確認
メッセージが表示されます。その場合は、インサイダー取
引に該当しないことをご申告(チェックを入力)されない
限り注文を発注できません。

【アプリケーションを終了するまで、取引暗証番号を省略する】
取引ツールを終了するまで、取引暗証番号の入力が省略できます。

4

注文受付

① 注文完了

【発注中】アマゾン ドット コム(AMZN/米国)現物買
07/09/04:22:08

注文受付完了となります。

※注文受付通知の表示設定は、[設定]>[通知設定]>インフォメーションビューより設定できます。
(詳細は、操作マニュアル「[07.各種設定](#) : 1-7.通知設定」参照。)

3-4. 現物買特殊注文(IFDONE)

価格を指定して発注する注文方法です。

1

メニューバー

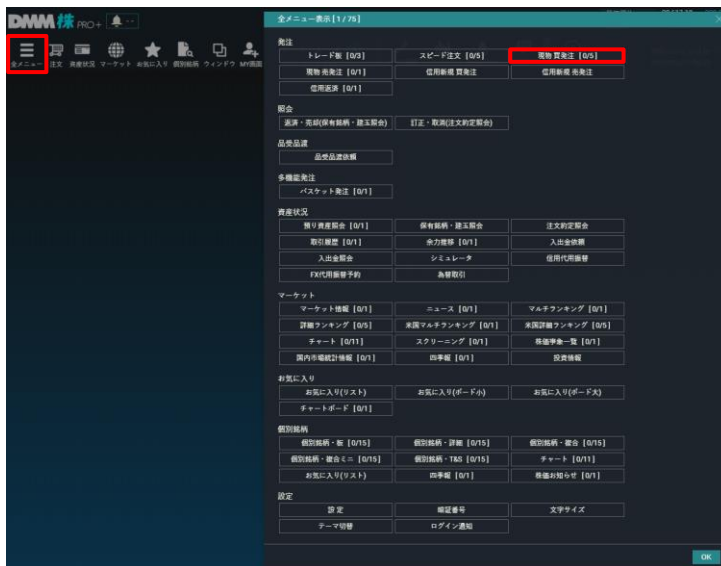
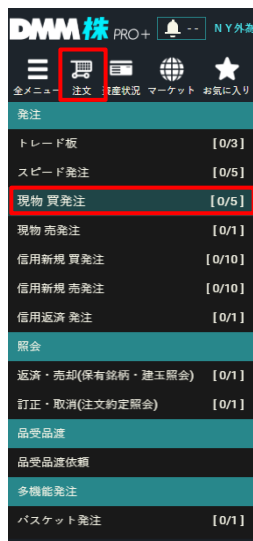

メニューバー[注文]、もしくは[全メニュー]をクリックし、項目一覧より[現物 買発注]をクリックすると、現物買発注画面が表示されます。

2

注文入力画面

①～⑧を設定し、[注文確認]をクリックすると、確認画面が表示されます。

- ① 銘柄：コードまたは[🔍]ボタンより銘柄を選択します。
- ② 数量：注文数量を設定します。
- ③ 預り区分：日本株信用代用または米国株信用代用を選択します。
※信用取引(日本株)の担保として利用する場合、「日本株信用代用」を選択ください。信用取引(米国株)の担保として利用する場合、「米国株信用代用」を選択ください。
- ④ 決済通貨：円またはUSDを選択します。
- ⑤ 注文条件：IFDONEを選択します。
- ⑥ IF注文：買注文の発注条件を入力します。
成行：成行注文を選択でき、価格を指定せずに発注します。
指値：指値注文を選択でき、入力した価格で発注します。
- ⑦ DONE注文：買注文を発注する時点で、買付約定後の売却注文を同時に注文することができます。
指値：入力した価格で発注します。
※米国株では、逆指値注文は選択できません。
- ⑧ 注文期限：注文の有効期限を指定します。

※確認画面を表示しない設定の場合、確認画面は表示されず即注文が執行されます。
確認画面は[設定]>[取引暗証番号の設定]>[確認画面設定]より設定できます。
(詳細は、操作マニュアル「07.各種設定：1-3.取引暗証番号設定」参照。)

※口座区分は[設定]>[注文設定]>[デフォルト設定]より変更できます。
(詳細は、操作マニュアル「07.各種設定：1-2.注文設定」参照。)

※ご注文の際は、「9-1.注文に関する注意事項」を必ずお読みください。

※参考価格(円)は「株価×株数×参考レート」を元に表示しています。
参考レートは前営業日の約定レートとなり、実際に約定価格の計算に用いる約定レートとは異なります。

3

確認画面

現物買付・確認

以下の注文を行います。よろしいですか？

銘柄コード	AMZN
銘柄名	アマゾン ドット コム
市場	米国
取引区分	現物
売買	買
数量	3株
決済通貨	円
執行条件	[P]指値210.00USD ~ [DONE]指値230.00USD
概算約定金額	630.00USD
概算手数料	471円(うち消費税42円)
概算受渡金額	96,176円
概算約定金額(子注文)	690.00USD
概算手数料(子注文)	515円(うち消費税46円)
概算受渡金額(子注文)	93,994円
注文期間	当日限り
口座区分	特定
預り区分	日本株信用代用
概算約定予定日	2025/07/08
国内約定予定日	2025/07/09
国内受渡予定日	2025/07/11
参考レート	TTB: 144.68 TTB: 144.18
取引暗証番号	<input type="password"/>

☐ 取引暗証番号の保存

決定 キャンセル

※ この取引がインサイダー取引(内部者取引)に該当しないことを確認し、承認します。
ご同意いただける方はチェックしてください。

注文内容を確認のうえ、取引暗証番号を入力し、
[注文]をクリックすると注文受付となります。

※内部者登録情報をもとに、内部者取引に該当するお
それがあると当社が判断した場合は、注文時に確認
メッセージが表示されます。その場合は、インサイダー取
引に該当しないことをご申告(チェックを入力)されない
限り注文を発注できません。

【アプリケーションを終了するまで、取引暗証番号を省略する】
取引ツールを終了するまで、取引暗証番号の入力が省略できます。

4

注文受付

① 注文完了

【発注中】 アマゾン ドット コム(AMZN/米国)現物買
07/09/04:19:39

注文受付完了となります。

※注文受付通知の表示設定は、[設定]>[通知設定]>インフォメーションビューより設定できます。
(詳細は、操作マニュアル「[07.各種設定](#)：1-7.通知設定」参照。)

3-5. 現物売通常注文(成行)

価格を指定せずに売る注文方法です。

1

メニューバー

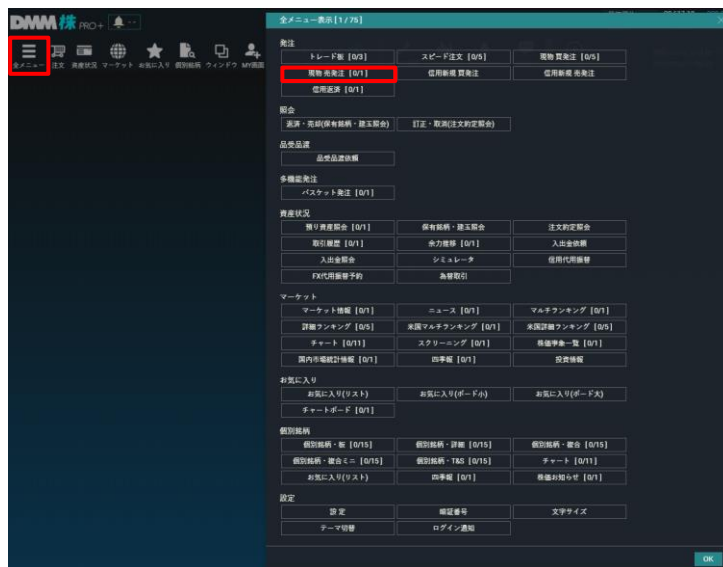
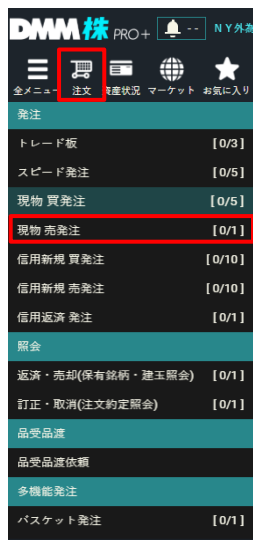

残高選択					
現物	銘柄:	全ての銘柄を表示する			
	コード	銘柄名	保有数量	注文数量	損益
売却	1435	TATE...	200	-	-
売却	2729	JALUX	500	-	-34,500
売却	AMZN	アマゾン...	3	-	-

メニューバー[注文]、もしくは[全メニュー]をクリックし、項目一覧より[現物 売発注]をクリックすると、注文入力画面が表示されます。

売却希望銘柄の[売却]をクリックすると、売却注文入力画面が表示されます。

2

注文入力画面

①～④を設定し、[注文確認]をクリックすると、確認画面が表示されます。

- ①数量：注文数量を設定します。
- ②決済通貨：円またはUSDを選択します。
- ③執行条件：成行を選択します。
- ④注文期限：注文の有効期限を指定します。

※参考価格(円)は「株価×株数×参考レート」を元に表示しています。
参考レートは前営業日の約定レートとなり、実際に約定価格の計算に用いる約定レートとは異なります。

※確認画面を表示しない設定の場合、確認画面は表示されず即注文が執行されます。

確認画面は[設定]>[取引暗証番号の設定]>[確認画面設定]より設定できます。

(詳細は、操作マニュアル「[07.各種設定](#)：1-3.取引暗証番号設定」参照。)

※口座区分は[設定]>[注文設定]>[デフォルト設定]より変更できます。

(詳細は、操作マニュアル「[07.各種設定](#)：1-2.注文設定」参照。)

※ご注文の際は、「[9-1.注文に関する注意事項](#)」を必ずお読みください。

3

確認画面

注文内容を確認のうえ、取引暗証番号を入力し、[注文]をクリックすると注文受付となります。

※内部者登録情報をもとに、内部者取引に該当するおそれがあると当社が判断した場合は、注文時に確認メッセージが表示されます。その場合は、インサイダー取引に該当しないことをご申告(チェックを入力)されない限り注文を発注できません。

【アプリケーションを終了するまで、取引暗証番号を省略する】
取引ツールを終了するまで、取引暗証番号の入力が省略できます。

4

注文受付

注文受付完了となります。

※注文受付通知の表示設定は、[設定]>[通知設定]>インフォメーションビューより設定できます。

(詳細は、操作マニュアル「[07.各種設定](#)：1-7.通知設定」参照。)

3-6. 現物売通常注文(指値)

価格を指定して売る注文方法です。

1

メニューバー

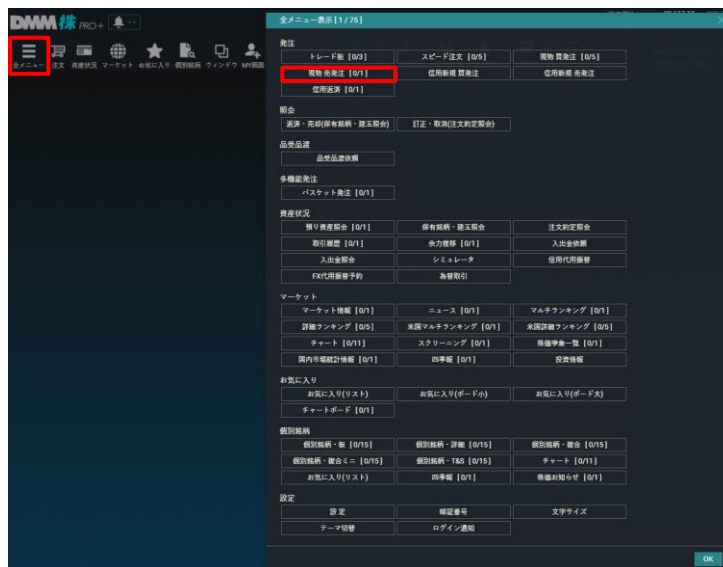
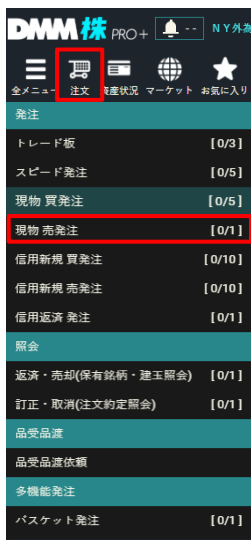

現物	銘柄:	全ての銘柄を表示する			
	コード	銘柄名	保有数量	注文数量	損益
売却	1435	TATE...	200	-	-
売却	2729	JALUX	500	-	-34,500
売却	AMZN	アマゾン...	3	-	-

メニューバー[注文]、もしくは[全メニュー]をクリックし、項目一覧より[現物 売発注]をクリックすると、注文入力画面が表示されます。

売却希望銘柄の[売却]をクリックすると、売却注文入力画面が表示されます。

2

注文入力画面

①～④を設定し、[注文確認]をクリックすると、確認画面が表示されます。

- ①数量：注文数量を設定します。
- ②決済通貨：円またはUSDを選択します。
- ③執行条件：指値を選択し、注文価格を入力します。
- ④注文期限：注文の有効期限を指定します。

※確認画面を表示しない設定の場合、確認画面は表示されず即注文が執行されます。

確認画面は[設定]>[取引暗証番号の設定]>[確認画面設定]より設定できます。

(詳細は、操作マニュアル「[07.各種設定](#)：1-3.取引暗証番号設定」参照。)

※口座区分は[設定]>[注文設定]>[デフォルト設定]より変更できます。

(詳細は、操作マニュアル「[07.各種設定](#)：1-2.注文設定」参照。)

※ご注文の際は、「[9-1.注文に関する注意事項](#)」を必ずお読みください。

3

確認画面

注文内容を確認のうえ、取引暗証番号を入力し、[注文]をクリックすると注文受付となります。

※内部者登録情報をもとに、内部者取引に該当するおそれがあると当社が判断した場合は、注文時に確認メッセージが表示されます。その場合は、インサイダー取引に該当しないことをご申告(チェックを入力)されない限り注文を発注できません。

【アプリケーションを終了するまで、取引暗証番号を省略する】
取引ツールを終了するまで、取引暗証番号の入力が省略できます。

4

注文受付

注文受付完了となります。

※注文受付通知の表示設定は、[設定]>[通知設定]>インフォメーションビューより設定できます。

(詳細は、操作マニュアル「[07.各種設定](#)：1-7.通知設定」参照。)

4-1. 画面構成

**①銘柄選択エリア：**

取引する銘柄を選択できます。

②銘柄情報：

銘柄情報（名称、コード、市場）/時価情報が表示されます。※市場は「米国」のみ

③口座区分：

口座区分が表示されます。

④建玉可能額エリア：

建玉可能額/保証金維持率が表示されます。

⑤注文発注エリア：

数量/注文条件/執行条件/注文期限等を設定できます。

⑥情報ボード：

[銘柄情報]をクリックすると、情報ボードが表示されます。
選択した銘柄の価格/チャート/T&S/個別が確認できます。

【詳細】

- ・価格: 四本値、VWAP、出来高など当日の銘柄情報を確認できます。
- ・チャート: 銘柄のチャート情報を確認できます。右クリックで時間足を変更できます。
- ・T&S: 歩み値を確認できます。T&S は、「Time & Scale」の略です。
- ・個別: 銘柄に関する基本情報、PER、ROEなどの指標、業績や企業情報を確認できます。

⑦チャート：

[チャート]をクリックすると選択した銘柄のチャートを別画面に表示できます。

4-2. 信用新規通常注文(指値)

価格を指定して、信用新規にて買う注文方法です。

1

メニューバー

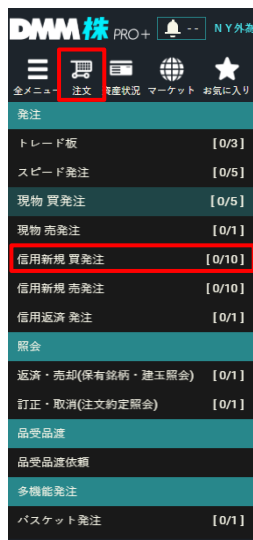

メニューバー[注文]、もしくは[全メニュー]をクリックし、項目一覧より
[信用新規 買発注]をクリックすると、注文入力画面が表示されます。
※米国株信用取引は、信用新規買発注のみ可能です。新規売りは発注できません。

2

注文入力画面

①～⑤を設定し、[注文確認]をクリックすると、
確認画面が表示されます。

- ①銘柄：コードまたは[Q]ボタンより銘柄を選択します。
- ②数量：注文数量を設定します。
- ③注文条件：通常注文を選択します。
- ④注文価格：注文価格を入力します。
- ⑤注文期限：注文の有効期限を指定します。

※確認画面を表示しない設定の場合、確認画面は表示されず
即注文が執行されます。

確認画面は[設定]>[取引暗証番号の設定]>[確認画面設定]より
設定できます。

(詳細は、操作マニュアル「[07.各種設定](#)：1-3.取引暗証番号設定」参照。)

※口座区分は[設定]>[注文設定]>[デフォルト設定]より変更できます。
(詳細は、操作マニュアル「[07.各種設定](#)：1-2.注文設定」参照。)

※ご注文の際は、「[9-1.注文に関する注意事項](#)」を必ずお読みください。

4-2. 信用新規通常注文(指値)

3

確認画面

新規買注文 - 確認

以下の注文を行います。よろしいですか？

銘柄コード	MSFT
銘柄名	マイクロソフト
市場	米国
取引区分	一般(無期限)信用新規
売買	買
数量	1株
決済通貨	USD
執行条件	指値433.20USD
概算約定金額	433.20USD
概算手数料	1.41USD(うち消費税0.12USD)
注文期限	当日限り
口座区分	特定
現地約定予定日	2025/05/08
国内約定予定日	2025/05/09
国内受渡予定日	2025/05/13
参考レート	TTS : 144.68
取引暗証番号	**** 
<input type="checkbox"/> 取引暗証番号の保存	

☐ この取引がインサイダー取引(内部者取引)に該当しないことを確認し、発注します。
ご同意いただける方はチェックしてください。

注文内容を確認のうえ、取引暗証番号を入力し、[注文]をクリックすると注文受付が完了いたします。

※内部者登録情報をもとに、内部者取引に該当するおそれがあると当社が判断した場合は、注文時に確認メッセージが表示されます。その場合は、インサイダー取引に該当しないことをご申告(チェックを入力)されない限り注文を発注できません。

【アプリケーションを終了するまで、取引暗証番号を省略する】
取引ツールを終了するまで、取引暗証番号の入力が省略できます。

4-3. 信用新規特殊注文(IFDONE)

新規建て注文を発注する時点で、約定後の返済注文を同時に注文することができます。

1

メンバー

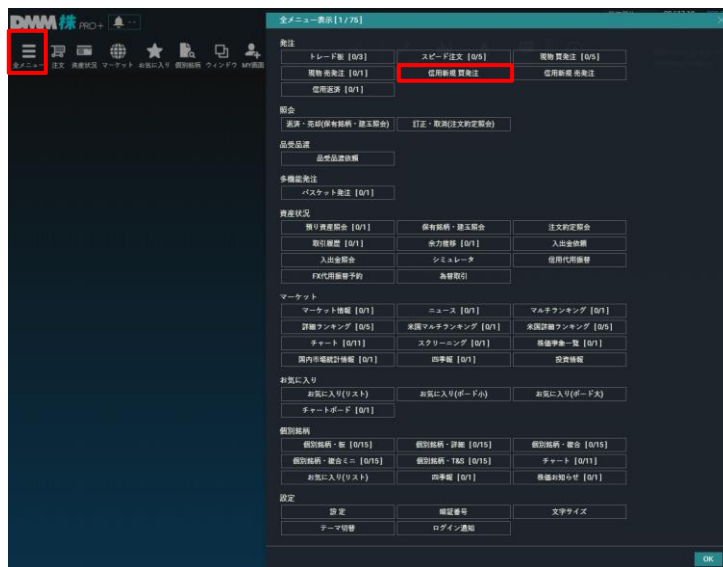
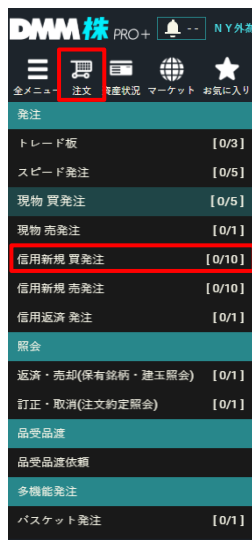

メンバー[注文]、もしくは[全メニュー]をクリックし、項目一覧より[信用新規 買発注]をクリックすると、注文入力画面が表示されます。

2

注文入力画面

①～⑥を設定し、[注文確認]をクリックすると、確認画面が表示されます。

- ① **銘柄**：コードまたは[Q]ボタンより銘柄を選択します。
- ② **数量**：注文数量を設定します。
- ③ **注文条件**：IFDONEを選択します。
- ④ **IF注文**：新規注文の注文価格を入力します。
指値：指値注文を選択でき、入力した価格で発注します。
- ⑤ **DONE注文**：新規注文を発注する時点で、新規注文約定後の返済注文を同時に発注することができます。
指値：返済注文の注文価格を入力します。
- ⑥ **注文期限**：注文の有効期限を指定します。

※確認画面を表示しない設定の場合、確認画面は表示されず即注文が執行されます。

確認画面は[設定]>[取引暗証番号の設定]>[確認画面設定]より設定できます。

(詳細は、操作マニュアル「[07.各種設定](#)：1-3.取引暗証番号設定」参照。)

※口座区分は[設定]>[注文設定]>[デフォルト設定]より変更できます。

(詳細は、操作マニュアル「[07.各種設定](#)：1-2.注文設定」参照。)

※ご注文の際は、「[9-1.注文に関する注意事項](#)」を必ずお読みください。

3

確認画面

新規買注文 - 確認

以下の注文を行います。よろしいですか？

銘柄コード	AAPL
銘柄名	アップル
市場	米国
取引区分	一般(無期限)信用新規
売買	買
数量	10株
決済通貨	USD
執行条件	[IF]指値196.58USD ~ [DONE]指値250.00USD
概算約定金額	1,965.80USD
概算手数料	0.00USD(うち消費税0.00USD)
概算約定金額(子注文)	2,500.00USD
概算手数料(子注文)	0.00USD(うち消費税0.00USD)
概算受渡金額(子注文)	534.05USD
注文期限	当日限り
口座区分	特定
現地約定予定日	2025/06/20
国内約定予定日	2025/06/23
国内受渡予定日	2025/06/25
参考レート	TTS : 144.79 TTB : 144.29
取引暗証番号	****

☐ 取引暗証番号の保存

☐ この取引がインサイダー取引(内部者取引)に該当しないことを確認し、発注します。
ご同意いただける方はチェックしてください。

注文内容を確認のうえ、取引暗証番号を入力し、
[注文]をクリックすると注文受付完了となります。

※内部者登録情報をもとに、内部者取引に該当するお
それがあると当社が判断した場合は、注文時に確認
メッセージが表示されます。その場合は、インサイダー取
引に該当しないことをご申告(チェックを入力)されない
限り注文を発注できません。

【アプリケーションを終了するまで、取引暗証番号を省略する】
取引ツールを終了するまで、取引暗証番号の入力が省略できます。

4-4. 信用返済注文(指値/成行)

指値、または成行にて返済注文の発注ができます。

1

メニューバー

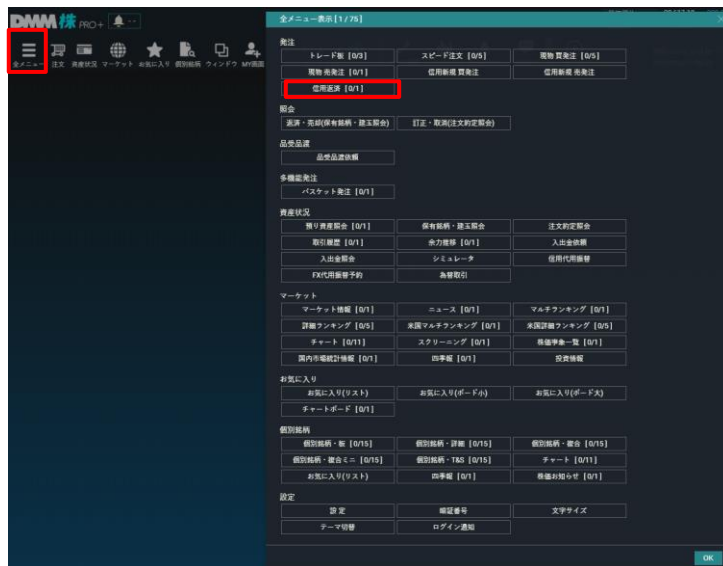
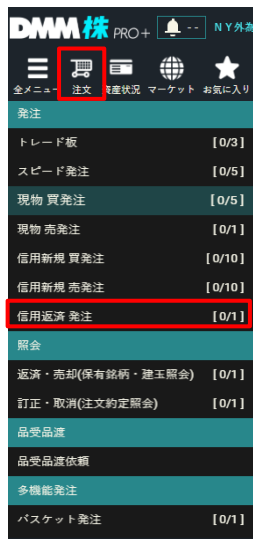

メニューバー[注文]、もしくはメニューバー[全メニュー]をクリックし、項目一覧より[信用返済発注]をクリックすると、建玉選択画面が表示されます。

建玉選択画面から返済したい建玉を選択します。

①チェック欄をクリックすると、[返済数量]欄に保有株数が表示されます。

※一部返済をする場合は、①チェック欄をクリックせずに、返済数量を入力します。

返済数量を指定した場合、[設定]>[注文設定]>[建玉選択の優先順位]順に建玉が選択されます(注文設定の詳細は、操作マニュアル [07.各種設定](#)：1-2.注文設定参照)。

②[返済]をクリックすると、返済注文入力画面が表示されます。

4-4. 信用返済注文(指値/成行)

2

注文入力画面

信用新規: MSFT MSFT Q 銘柄情報

MSFT Q マイクロソフト 449.20 ① 04:59
+10.52 (+2.39%)

未開 無期 建玉可産額 117,756.88USD 預託率 61101.88%

特定 売買 信用区分 無期限

数量 1 【売買単位: 1株】 任意に指定

通常注文

決済通貨 I 円 USD

① 執行条件 指値 成行
442.20 USD
参考価格: 63,782円
442.20USD ①

なし 寄り 引け 不成 IOC
● 前場 ● 後場

② 注文期限 当日限り 注文確認を省略

注文確認 キャンセル クリア

①～②を設定し、[注文確認]をクリックすると、確認画面が表示されます。

① **執行条件**: 指値/成行を選択します。

指値の場合は、注文価格を入力します。

② **注文期限**: 注文の有効期限を指定します。

※確認画面を表示しない設定の場合、確認画面は表示されず即注文が執行されます。

確認画面は[設定]>[取引暗証番号の設定]>[確認画面設定]より設定できます。

(詳細は、操作マニュアル「[07.各種設定](#): 1-3.取引暗証番号設定」参照。)

※口座区分は[設定]>[注文設定]>[デフォルト設定]より変更できます。

(詳細は、操作マニュアル「[07.各種設定](#): 1-2.注文設定」参照。)

※ご注文の際は、「[9-1.注文に関する注意事項](#)」を必ずお読みください。

3

確認画面

返済売発注 - 確認

以下の注文を行います。よろしいですか？

銘柄コード	MSFT
銘柄名	マイクロソフト
市場	米国
取引区分	一般(無期限)信用返済
売買	売
数量	1株
決済通貨	USD
執行条件	指値442.20USD
概算約定金額	442.20USD
概算手数料	1.45USD(うち消費税0.13USD)
概算受渡金額	6.09USD
注文期限	当日限り
口座区分	特定
現地約定予定日	2025/05/08
国内約定予定日	2025/05/09
国内受渡予定日	2025/05/13
参考レート	TTB: 144.18
取引暗証番号	----

☐ 取引暗証番号の保存

注文 キャンセル

☐ この取引がインサイダー取引(内部者取引)に該当しないことを確認し、発注します。
ご同意いただける方はチェックしてください。

注文内容を確認のうえ、取引暗証番号を入力し、[注文]をクリックすると注文受付完了となります。

※内部者登録情報をもとに、内部者取引に該当するおそれがあると当社が判断した場合は、注文時に確認メッセージが表示されます。その場合は、インサイダー取引に該当しないことをご申告(チェックを入力)されない限り注文を発注できません。

【アプリケーションを終了するまで、取引暗証番号を省略する】
取引ツールを終了するまで、取引暗証番号の入力が省略できます。

4-5. 品受

品受・・・信用買建玉に対し、現金を支払い、現物として引き取ることで決済する方法です。

1

メニューバー

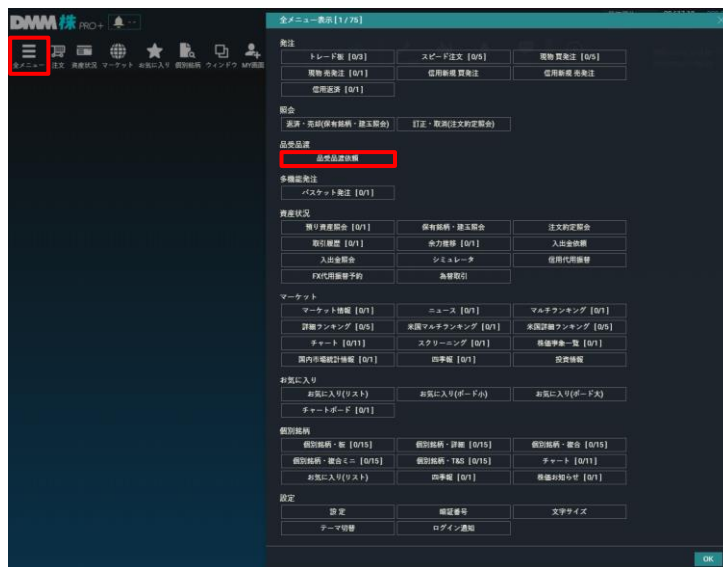
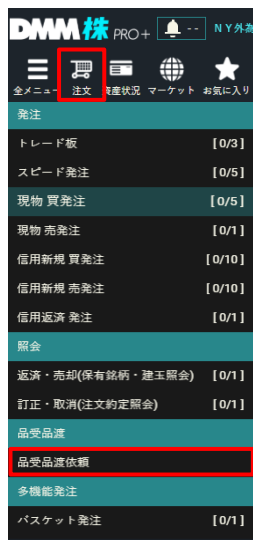

メニューバー[注文]、もしくはメニューバー[全メニュー]をクリックし、項目一覧より[品受・品渡依頼]をクリックすると、『DMM株 STANDARD』が立ち上がります。

メニュー画面より①[資産状況]> ②[残高照会]> ③[信用]をクリックすると、保有している信用建玉の一覧画面が表示されます。

4-5. 品受

2

建玉一覧

銘柄名・銘柄コード	市場	売買	数量	返済中数量	評価損益 (損益率)	評価単価	建単価	US評価損益 (損益率)	建玉金額	信用
2206 グリコ	東証	買	100株	0株	-200円 (-0.04%)	4,475.0円	4,477.0円	-	447,700.0円	制度
4661 O L C	東証	買	1,500株	0株	+36,000円 (+0.75%)	3,210.0円	3,186.0円	-	4,779,000.0円	無期限
GOOG アルファベツ...	米国	買	5株	5株	-300円 (-0.25%)	166.01 USD	166.14 USD	-0.65 USD (-0.08%)	830.70 USD	無期限
TSLA テスラ	米国	買	1株	0株	+9,801円 (+24.18%)	348.68 USD	280.30 USD	+68.38 USD (+24.40%)	280.30 USD	無期限

残高照会画面より返済する銘柄名の右側にある [▶] ボタンをクリックし、保有建玉の明細を表示します。

3

建玉明細

銘柄名・銘柄コード	市場	売買	数量	返済中数量	評価損益 (損益率)	評価単価	建単価	US評価損益 (損益率)	建玉金額	信用
2206 グリコ	東証	買	100株	0株	-200円 (-0.04%)	4,475.0円	4,477.0円	-	447,700.0円	制度
4661 O L C	東証	買	1,500株	0株	+36,000円 (+0.75%)	3,210.0円	3,186.0円	-	4,779,000.0円	無期限
GOOG アルファベツ...	米国	買	5株	5株	-300円 (-0.25%)	166.01 USD	166.14 USD	-0.65 USD (-0.08%)	830.70 USD	無期限
TSLA テスラ	米国	買	1株	0株	+9,801円 (+24.18%)	348.68 USD	280.30 USD	+68.38 USD (+24.40%)	280.30 USD	無期限

品受をする建玉明細の[品受]ボタンをクリックします。

※品受は建玉明細ごとにご注文いただきます。複数明細の品受を一括で行うことはできません。

4-5. 品受

4

品受入力

品受 入力

品受可能額 12,655.16 USD

お取引内容

銘柄名	テスラ TSLA	建日	2025/05/13
市場	米国	建単価	280.30 USD
取引区分	品受	約定数量	1 株
信用区分	無期限	評価損益	+68.38 USD
指定数量	1 株	口座区分	特定
預り区分	米国株信用代用		

取引暗証番号

確認 キャンセル

①～③を入力し、[確認]をクリックすると、確認画面が表示されます。

①数量：注文数量を設定します。

②預り区分：預り区分を選択します。

③取引暗証番号：取引暗証番号を入力します。

品受注文時の口座区分は、信用建玉の口座区分を引き継ぎます。

5

確認画面

品受 入力

品受可能額 12,655.16 USD

お取引内容

銘柄名	テスラ TSLA	建日	2025/05/13
市場	米国	建単価	280.30 USD
取引区分	品受	保有数量	1 株
信用区分	無期限	評価損益	+68.38 USD
指定数量	1 株	口座区分	特定
預り区分	米国株信用代用		

取引暗証番号

確定 キャンセル

内容を確認し、[確定]をクリックします。

6

注文受付

成功 品受の受付が完了しました。

資産残高 現金残高 証券残高

資産残高合計 +12,077,048 円 現金の証券残高 +9,295,948 円

銘柄名	銘柄コード	市場	売買	数量	約定単価	評価損益
トヨタ	7203	東証 1 部	買	1,700 株	0 円	
伊藤忠	8001	東証 1 部	買	100 株	0 円	

注文受付完了となります。

5-1. トレード板発注 画面構成

リアルタイムで表示される板画面から発注ができます。
注文が板上に表示され、マウス操作で指値訂正や取消が可能です。

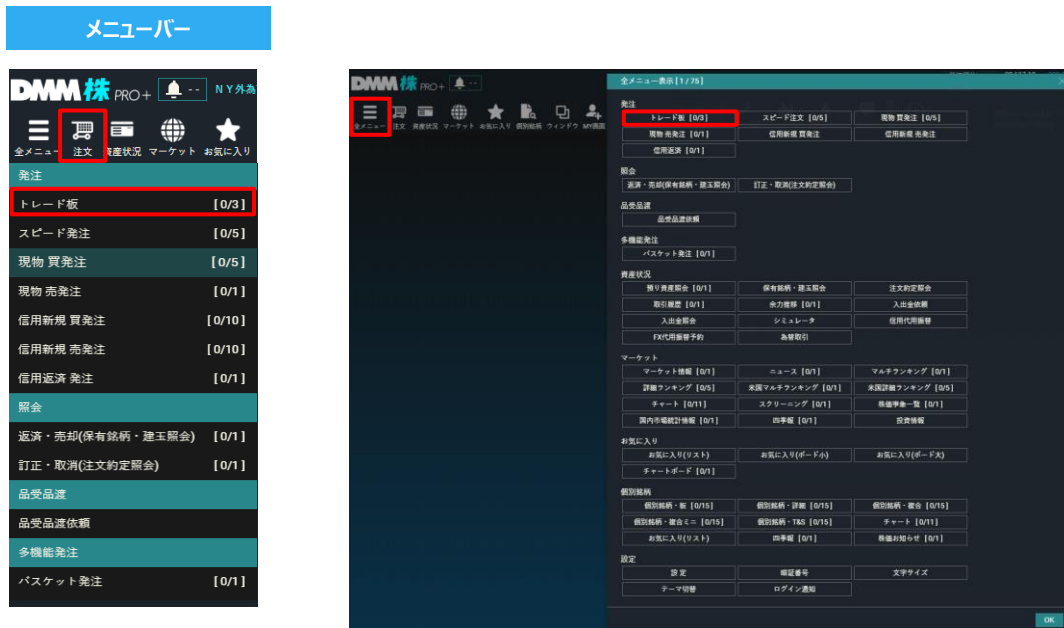

メニューバー[注文]、もしくは[全メニュー]をクリックし、項目一覧より[トレード板]をクリックすると、トレード板画面が表示されます。

トレード板画面

- ① Information Area:** Displays the stock name, price (3,902.0), and change (+34.0, +0.87%).
- ② Order Entry Area:** Includes fields for quantity (100), price (1), and order type (Limit).
- ③ Board Display Area:** Shows the order book with columns for Buy (買), Sell (売), and Mid (中). It includes a table of orders and a summary of the board status.
- ④ Confirmation Area:** Shows the status of the order (e.g., 注文中, 0株) and the user's holdings (保有, 0株).

買玉	注文	売	中	買	注文	売玉
			TOTAL			
			成行			
		505,100	OVER			
		13,400	3,906.0			
		5,500	3,905.0			
		49,700	3,904.0			
		15,400	3,903.0			
		4,800	3,902.0			
			3,901.0			
			3,900.0			
			3,899.0			
			3,898.0	800		
消			UNDER			消
				847,400		

①情報エリア：銘柄の切替えに加え、選択銘柄に関する基本情報や買付/建玉可能額等が表示されます。

②発注エリア：発注時の執行条件等を入力します。

③板表示エリア：板状況の確認や発注操作を行います。

※東証FLEX Full 板情報サービス対象の方は、制限値幅まですべての板状況をご覧になれます。

④照会エリア：注文中/保有の左にある[>]をクリックすると、その銘柄の注文照会・残高照会画面が表示されます。

※トレード板発注画面では、米国株式取引はできません。

情報エリア

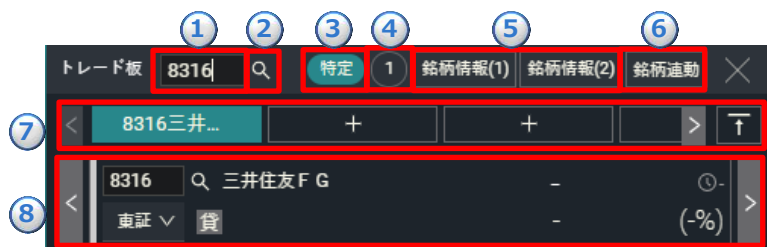

- ① 銘柄コードか銘柄名を直接入力し、Enterキーを押すと銘柄を検索できます。
- ② 銘柄検索ダイアログが表示されます。キーワードで銘柄検索ができます。
- ③ 口座区分が表示されます。
- ④ トレード板登録リスト①～③の切替ができます。※最大3枚まで表示できます。
- ⑤ 画面右側に銘柄情報が表示されます。
- ⑥ 銘柄連動キーが表示されている他の画面と、銘柄情報をリンクさせることができます。
(銘柄連動の詳細は、操作マニュアル「[1.はじめに](#)」：5-9.銘柄連動」参照。)
- ⑦ タブごとに銘柄を登録できます。トレード板1枚につき最大20銘柄まで登録できます。
空白のタブをクリックし、①または②で銘柄を検索すると、自動的に銘柄登録が完了します。
登録銘柄を変更するには、再度銘柄を検索してください。
登録銘柄を削除するには、タブの右上にある[×]マークをクリックしてください。
- ⑧ 選択銘柄の基本情報、規制情報などを確認できます。

発注エリア

- ① 現物・信用(新規)・返済の別と、口座区分を選択します。
- ② 注文内容の一部を固定することができます。
(ロックボタンの詳細は、操作マニュアル「[1.はじめに](#)」：5-10.ロックボタン」参照。)
- ③ カーソルを合わせると現物の場合は「買付可能額」、信用の場合は「建玉可能額」と「預託率」が表示されます。
- ④ 発注株数を指定します。
直接入力できるほか、補助キーを使って設定した単元株数毎に増やすこともできます。
※「C」はクリアを意味します。

板情報エリア

- ① 保有株建玉が表示されます。※現物・信用を同時に保有している場合はTOTAL欄に合計数量(売買単位)が表示されます。
- ② 注文中の株数が表示されます。
- ③ 市場の売買注文の株数が表示されます。
- ④ クリックすると、中心値段を画面の中央に表示させます。
- ⑤ 成行の行で買または売をクリックすると、執行条件を成行にして発注します。
- ⑥ 最良買気配を表します。同じエリアに以下の内容が表示される場合があります。
始：予想始値 終：予想終値 特：特別気配
- ⑦ 当日の高値・安値を表すラインです。赤線⇒高値、青線⇒安値を表します。
- ⑧ 各気配値ごとの発注数量の累計が表示されます。
最良気配から順番に発注数量を足し、最良気配から〇本目までの累計数量が〇株と表示されます。
これにより買気配・売気配のバランスが一目で分かります。
- ⑨ 引けの注文数量が表示されます。
- ⑩ 各気配値ごとの注文数量が表示されます。⑨にチェックが付いている場合、引けの注文件数も表示されます。
- ⑪ 注文期限を指定します。
- ⑫ 発注時の確認画面を省略することができます。
※確認画面を省略した場合、発注ボタンクリックと同時に発注されますのでご注意ください。
- ⑬ 発注ボタンの画面表示、及び注文確認画面が省略され、ワンクリックで即注文の執行が可能となります。
- ⑭ 寄り前の始値予想や引け前の終値予想が表示されます。
- ⑮ 建玉の一部を返済する場合の返済順序を選択します。
返済順序は、トレード板で選択されている順序が優先しますが、「設定」>「注文設定」>「建玉の優先順位」を変更した場合、そのレイアウト内にあるトレード板の順序は上書き変更されます。
- ⑯ ON/OFFで圧縮板モードへ切り替えます。圧縮板モードONの場合、気配のない価格帯が非表示となります。
- ⑰ ON/OFFで中心値(現値)固定モードへ切り替えます。中心値(現値)固定ONの場合、気配板の中心が中心値(現値)で固定されます。
- ⑱ 気配表示エリア左(買建玉の左隣)に出来高列の追加を行い、価格帯別の出来高を表示します。

照会エリア

>	注文中	0 株	現物	信用	注文中	約定済	終了
>	保有	300 株	評	+43,500 円	現物	信用	

▽	注文中	0 株	現物	信用	注文中	約定済	終了
消	返	売	出来ず	注文数量	注文価格	約定数量	
				300	成行	0	成行
>	保有	300 株	評	+43,500 円	現物	信用	

板発注画面(デフォルト)の下部には、注文照会画面と残高(建玉)照会画面が隠れています。赤枠内の「>」ボタンをクリックすると画面が展開し、注文内容や保有残高を確認することができます。

※選択している銘柄の注文内容や保有残高の表示となります。

5-2. トレード板発注 買付/新規

リアルタイムで表示される板画面をクリックすることで簡易的に買い/信用新規発注ができます。

1

メニューバー

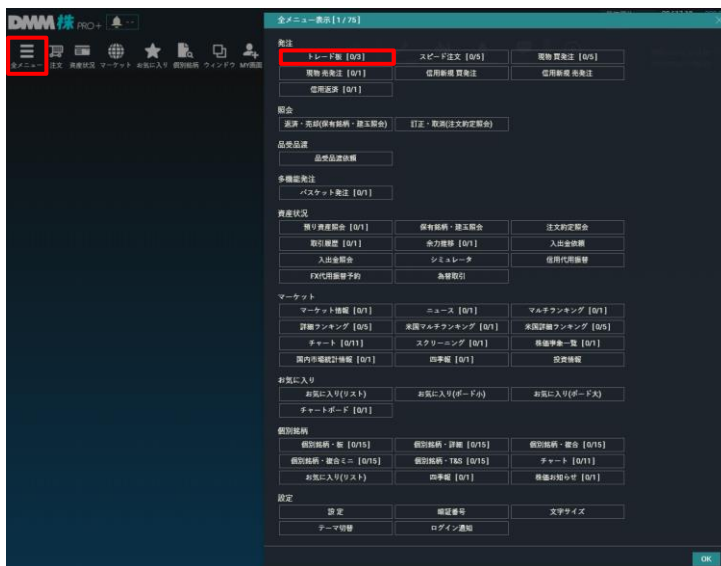
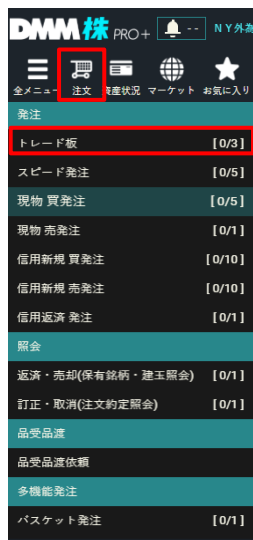

メニューバー[注文]、もしくは[全メニュー]をクリックし、項目一覧より[トレード板]をクリックすると、トレード板画面が表示されます。

2

板発注画面

**ロックボタン：**

設定することにより、現物/信用などの商品区分や数量、値段、注文期限等が、発注後も保持されます。
(ロックボタンの詳細は、操作マニュアル「1.はじめに：5-10.ロックボタン」を参照。)

※売買区分が未選択の場合は保持されませんのでご注意ください。

赤枠で囲まれたエリアにマウスカーソル移動します。

※株数は黄枠内の数量入力欄にて設定できます。

直接入力のほか、マウスホイールの上下・[▲][▼]で株数を指定することもできます。

指値注文

買玉	注文	売	中	買	注文	売玉
			TOTAL			
			成行			
		807,700	OVER			
		3,700	3,916.0			
		11,500	3,915.0			
		9,300	3,914.0			
		8,200	3,913.0			
		7,400	3,912.0			
		7,500	3,911.0			
		4,600	3,910.0			
			3,909.0	10,200		
			3,908.0	12,800		
			3,907.0	12,800		
			3,906.0	12,400		
			3,905.0	27,300		
			3,904.0	8,100		
			UNDER	487,200		

☐ 累計 ☐ 引け ☐ 件数 注文期限 当日限り
☐ 確認省略 ☐ ワンクリック発注モード 予 返 圧 中 値

買玉	注文	売	中	買	注文	売玉
			TOTAL			
			成行			
		807,700	OVER			
		3,700	3,916.0			
		11,500	3,915.0			
		9,300	3,914.0			
		8,200	3,913.0			
		7,400	3,912.0			
		7,500	3,911.0			
		4,600	3,910.0			
			3,909.0	10,200		
			3,908.0	12,800		
			3,907.0	12,800		
			3,906.0	12,400		
			3,905.0	27,300		
			3,904.0	8,100		
			UNDER	487,200		

☐ 累計 ☐ 引け ☐ 件数 注文期限 当日限り
☐ 確認省略 ☐ ワンクリック発注モード 予 返 圧 中 値

特定 買 新規 制度
 100 株 指値3,910.0円
 注文 キャンセル

赤枠内の「買」エリアの中で、買付希望の価格帯をクリックすると、発注画面が表示されます。

※発注画面にて株数を指定することもできます。

[注文]をクリックすると、指値注文が発注されます。

発注後、即時約定しない場合には、「注文」エリアに自身の未約定注文株数が表示されます。

成行注文

買玉	注文	売	中	買	注文	売玉
			TOTAL			
			成行			
		807,700	OVER			
		3,700	3,916.0			
		11,500	3,915.0			
		9,300	3,914.0			
		8,200	3,913.0			
		7,400	3,912.0			
		7,500	3,911.0			
		4,600	3,910.0			
			3,909.0	10,200		
			3,908.0	12,800		
			3,907.0	12,800		
			3,906.0	12,400		
			3,905.0	27,300		
			3,904.0	8,100		
			UNDER	487,200		

☐ 累計 ☐ 引け ☐ 件数 注文期限 当日限り
☐ 確認省略 ☐ ワンクリック発注モード 予 返 圧 中 値

買玉	注文	売	中	買	注文	売玉
			TOTAL			
			成行			
		807,700	OVER			
		3,700	3,916.0			
		11,500	3,915.0			
		9,300	3,914.0			
		8,200	3,913.0			
		7,400	3,912.0			
		7,500	3,911.0			
		4,600	3,910.0			
			3,909.0	10,200		
			3,908.0	12,800		
			3,907.0	12,800		
			3,906.0	12,400		
			3,905.0	27,300		
			3,904.0	8,100		
			UNDER	487,200		

☐ 累計 ☐ 引け ☐ 件数 注文期限 当日限り
☐ 確認省略 ☐ ワンクリック発注モード 予 返 圧 中 値

一般 買 新規 制度
 100 株 成行
 注文 キャンセル

赤枠内の「買」エリアをクリックすると、発注画面が表示されます。

※発注画面にて株数を指定することもできます。

[注文]をクリックすると、成行注文が発注されます。

5-3.トレード板発注 売却/返済

リアルタイムで表示される板画面をクリックすることで簡易的に売り/信用返済注文ができます。

1

メニューバー

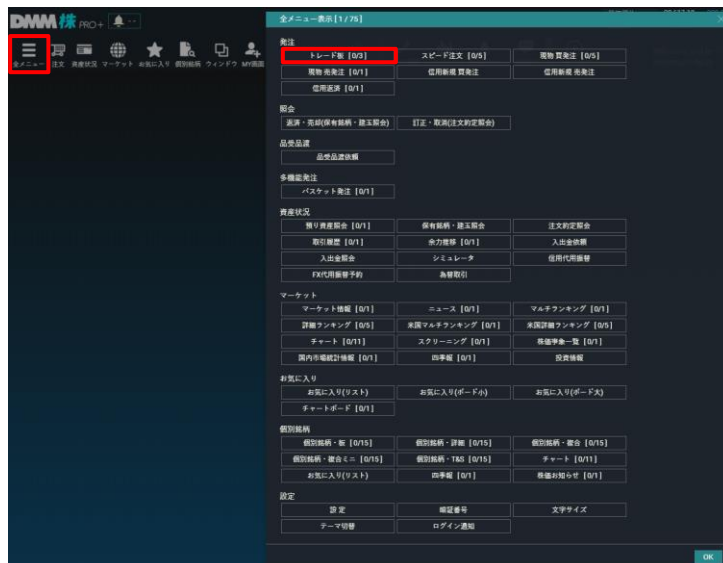
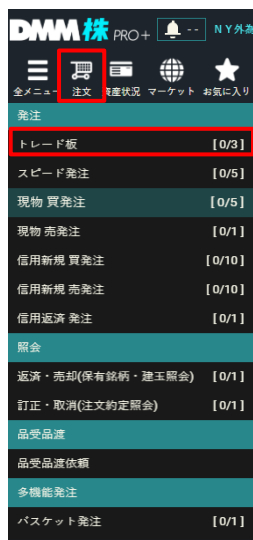

メニューバー[注文]、もしくは[全メニュー]をクリックし、項目一覧より[トレード板]をクリックすると、トレード板画面が表示されます。

2

板発注画面

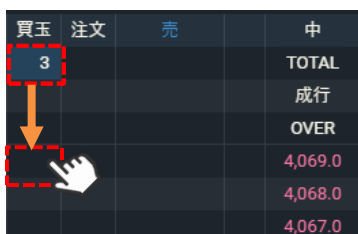

保有株(保有建玉)をドラッグして、売却(返済)希望の価格帯でドロップします。

価格、株数など注文条件を選択、確認をし、[注文]をクリックします。

※建玉は、[設定]>[注文設定]>

[建玉選択の優先順位]順に選択されます(注文設定の詳細は、操作マニュアル「[07.各種設定](#)：1-2.注文設定」参照)。

3

注文確認画面

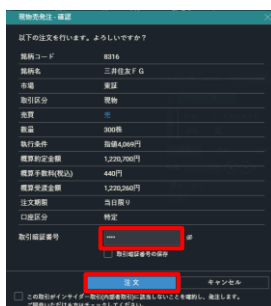

注文内容を確認、取引暗証番号を入力し、[注文]をクリックすると、発注されます。

注文受付

注文受付完了となります。

5-4.トレード板発注 訂正

板注文のエリア上で、マウス操作による注文価格の訂正ができます。

1

メニューバー

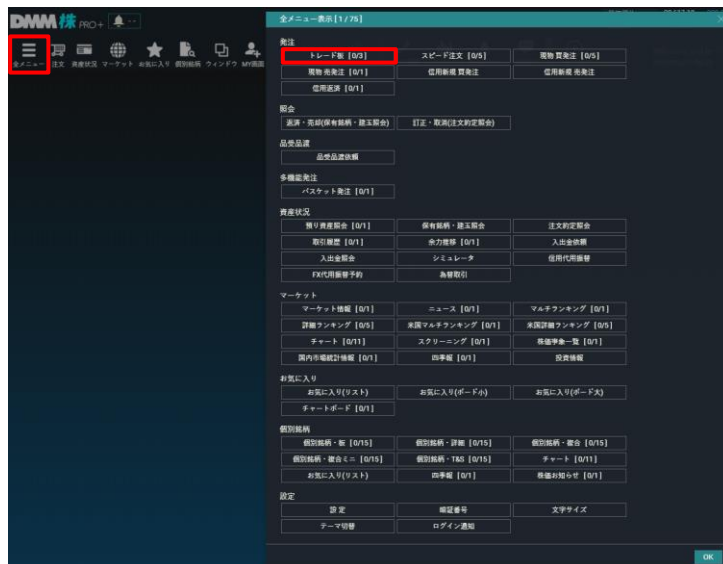
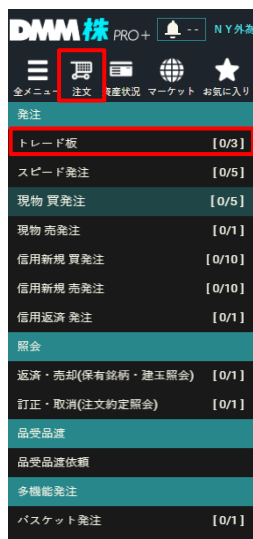

メニューバー[注文]、もしくは[全メニュー]をクリックし、項目一覧より[トレード板]をクリックすると、トレード板画面が表示されます。

2

板発注画面

中	買	注文	売玉
TOTAL		1	1
成行			
OVER			
3,944.0			
3,943.0			
3,942.0			
3,941.0			
3,940.0			
3,939.0			
3,938.0			
3,937.0		1	
3,936.0			
UNDER		消	1

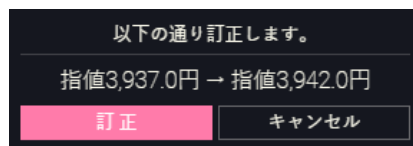

訂正希望の価格帯に
ドラッグ&ドロップで訂正すること
ができます。

注文を訂正したい価格ヘドラッグ&ドロップすると確認画面が表示されます。

[訂正]をクリックすると、訂正完了となります。

返済する建玉の変更は、注文取消後に改めて返済注文の発注が必要です(詳細は、「[8-3.注文取消\(個別\)](#)」参照)。

[確認省略]にチェックを付けることで、確認画面を省略することが可能です。

(詳細は、操作マニュアル「[07.各種設定](#)：1-3.取引暗証番号設定」参照。)

※確認画面を省略した場合、訂正操作と同時に即時訂正注文が発注されますのでご注意ください。

5-5.トレード板発注 取消

マウス取引(板発注画面)の取消には、「個別取消」「一括取消」の2通りがあります。

1

メニューバー

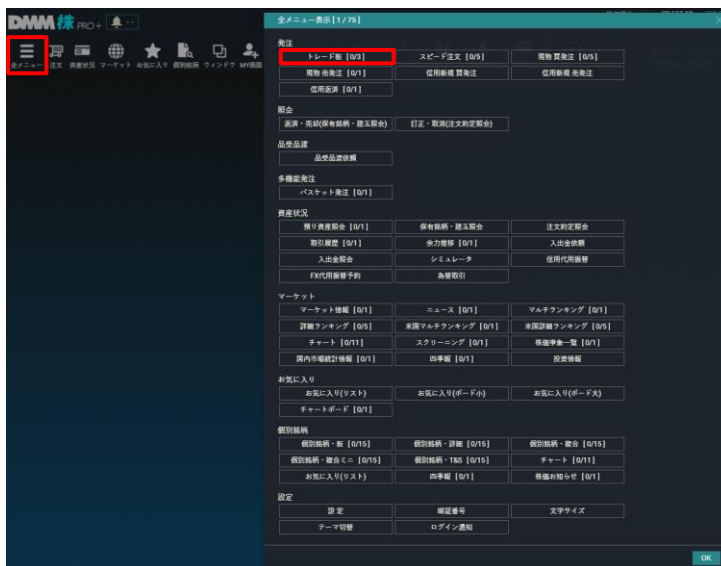
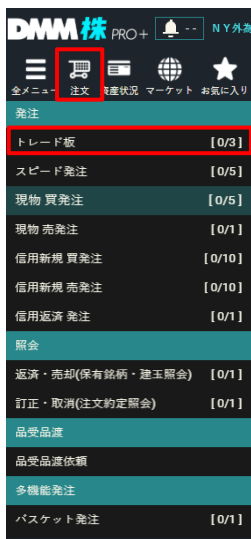

メニューバー[注文]、もしくは[全メニュー]をクリックし、項目一覧より[トレード板]をクリックすると、トレード板画面が表示されます。

2

個別取消

中	買	注文	売玉
TOTAL		2	1
成行			
OVER			
3,944.0			
3,943.0			
3,942.0		1	
3,941.0			
3,940.0			
3,939.0			
3,938.0			
3,937.0		1	
3,936.0			
UNDER		消	1

右クリックをして、個別に取消することができます。

一括取消

中	買	注文	売玉
TOTAL		2	1
成行			
OVER			
3,944.0			
3,943.0			
3,942.0		1	
3,941.0			
3,940.0			
3,939.0			
3,938.0			
3,937.0			
3,936.0			
UNDER		消	1

[消]ボタンをクリックすると、複数の注文をまとめて取消することができます。

注文中のエリアを右クリックすると、個別取消が可能です。

[消]ボタンをクリックすると、一括取消が可能です。

6-1. スピード注文 画面構成

よりスピーディーな発注が可能です。なお、スピード注文画面は省スペース設計であるため、チャートや板などの情報を併せてご利用いただくと便利です。

① 銘柄検索エリア：銘柄コードか銘柄名を直接入力し、Enterキーを押すと銘柄を検索できます。

② 銘柄検索ボタン：銘柄検索ダイアログが表示されます。キーワードで銘柄検索ができます。

③ システム設定ボタン：スピード注文に関する設定画面を呼び出します。

④ 銘柄連動：銘柄連動キーが表示されている他の画面と、銘柄情報をリンクさせることができます。
(銘柄連動の詳細については、操作マニュアル「[1.はじめに](#)：5-9.銘柄連動キー」参照。)

⑤ 数量入力フォーム：注文数量を直接入力いただくか、マウスホイールの上下・[▲][▼]で株数を指定します。
※発注後、最低単元株数にリセットされますので、新規注文の都度、数量をご指定ください。

⑥ 許容TICK：例えば「2」と入力して[買]ボタンをクリックした場合、クリックした価格の2TICK上を指定した買指値IOCを発注します。
※IOC注文は、注文執行時の価格で即時に一部または全数量約定させ、約定しなかった数量はすぐに失効する注文方法です。

⑦ 複数気配表示：チェックを入れると複数表示モードになります。

⑧ 売注文ボタン：買いの最良気配がリアルタイム表示されます。複数気配表示モードの場合、追加で2Tick分の情報も表示されます。

⑨ 買注文ボタン：売りの最良気配がリアルタイム表示されます。複数気配表示モードの場合、追加で2Tick分の情報も表示されます。

⑩ 保有数量：売却/返済が可能な売株数/建玉を表示します。

⑪ 平均単価：保有単価の平均値を表示します。

⑫ 評価損益：平均単価と現在値の差分に株数をかけた値です。※リアルタイム更新

⑬ 取引区分：取引の種類を選択します。

※AS発注：新規/返済の区別のない注文となり、建玉を保有している場合、システム設定の「建玉選択の優先順位」順に返済されます。保有建玉がない場合は、新規注文が発注されます。

6-2. スピード注文 利用前の初期設定

スピード注文をより便利にご利用いただくための初期設定方法です。

注文初期設定

① 確認省略の設定をします。

「確認省略」にチェックを入れると、注文確認画面が省略されます。

② [⚙️] ボタンをクリックすると、システム設定画面が表示されます。

区分の設定をします。

[注文設定] タブをクリックします。

[現物口座区分] [日本株預り区分] [米国預り区分] [信用区分]
で、それぞれ希望の設定を選択し、[OK]をクリックすると、設定が完了します。

取引暗証番号・確認省略の設定をします。

[取引暗証番号の設定] タブをクリックします。

- 取引暗証番号の設定
取引暗証番号省略の設定ができます。
取引暗証番号を入力しておくことにより、どの発注画面でも取引暗証番号の入力を省略できます。
- 確認画面設定
確認省略の設定ができます。有効にすると、注文確認画面が省略されます。

6-3. スピード注文 現物買付

リアルタイム表示されている最良気配(買注文ボタン)をクリックすることでスピーディーな現物買注文ができます。

1

メニューバー

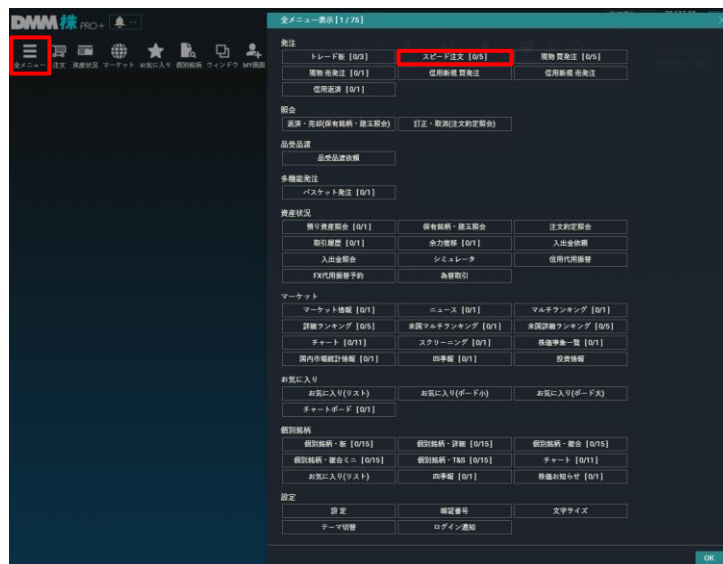
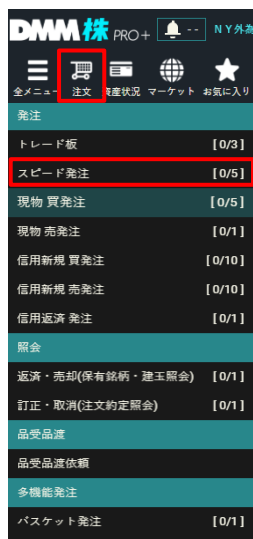

メニューバー[注文]、もしくは[全メニュー]をクリックし、項目一覧より[スピード注文]をクリックすると、スピード注文画面が表示されます。

2

スピード注文画面

①～④を設定し、**[買]**をクリックすると、注文確認画面が表示されます。

① **銘柄**：銘柄コードまたは[Q]ボタンより銘柄を選択します。

② **数量**：注文数量を設定します。

※発注後、最低単元株数にリセットされますので、新規注文の都度、数量をご指定ください。

③ **許容TICK**：例えば「2」と入力して[買]ボタンをクリックした場合、クリックした価格の2TICK上を指定した買指値IOCを発注します。
※IOC注文は、注文執行時の価格で即時に一部または全数量を約定させ、約定しなかった数量はすぐに失効する注文方法です。

④ **取引区分**：[現物]を選択します。

※確認画面を表示しない設定の場合、確認画面は表示されず即注文が執行されます。

確認画面は[設定]>[取引暗証番号の設定]>[確認画面設定]より設定できます。

(詳細は、操作マニュアル「[07.各種設定](#)：1-3.取引暗証番号設定」参照。)

※口座区分は[設定]>[注文設定]>[デフォルト設定]より変更できます。

(詳細は、操作マニュアル「[07.各種設定](#)：1-2.注文設定」参照。)

※ご注文の際は、「[9-1.注文に関する注意事項](#)」を必ずお読みください。

3

確認画面

現物買注文確認

以下の注文を行います。よろしいですか？

銘柄コード	8316
銘柄名	三井住友F G
市場	東証
取引区分	現物
売買	買
数量	100株
執行条件	I O C指値3,950円
概算約定金額	395,000円
概算手数料(税込)	198円
概算受渡代金	395,198円
注文期限	当日限り
口座区分	特定

取引暗証番号

☐ 取引暗証番号の保存

☐ この取引がインサイダー取引(内部者取引)に該当しないことを確約し、発注します。
ご同意いただける方はチェックしてください。

注文内容を確認のうえ、取引暗証番号を入力し、
[注文]をクリックすると注文受付となります。

※内部者登録情報をもとに、内部者取引に該当するお
それがあると当社が判断した場合は、注文時に確認
メッセージが表示されます。その場合は、インサイダー取
引に該当しないことをご申告(チェックを入力)されない
限り注文を発注できません。

【アプリケーションを終了するまで、取引暗証番号を省略する】
取引ツールを終了するまで、取引暗証番号の入力が省略できます。

4

注文受付

① 注文完了

【発注中】 三井住友F G(8316/東証)現物買01/20/14:07:28

注文受付完了となります。

※注文受付通知の表示設定は、[設定]>[通知設定]>インフォメーションビューより設定できます。
(詳細は、操作マニュアル「[07.各種設定](#)：1-7.通知設定」参照。)

6-4. スピード注文 現物売却

リアルタイム表示されている最良気配(売り注文ボタン)をクリックすることでスピーディーな現物売り注文ができます。

1

メニューバー

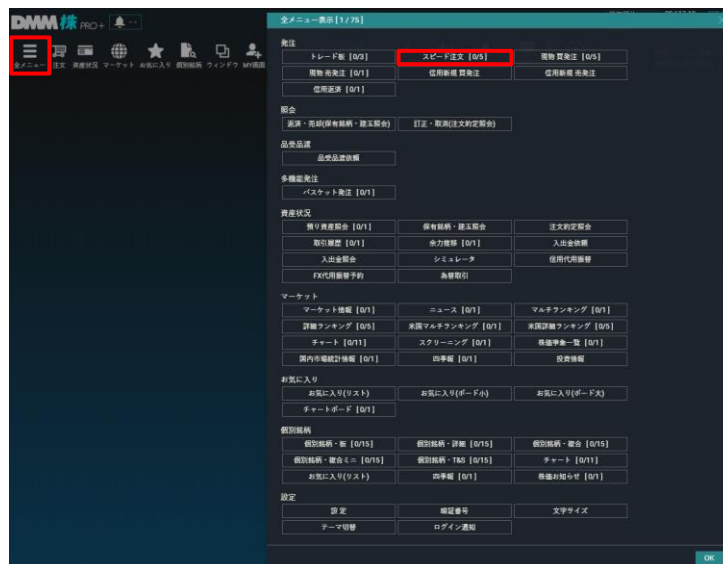
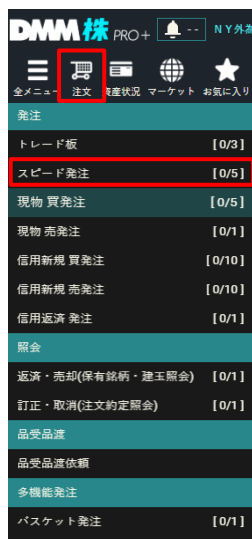

メニューバー[注文]、もしくは[全メニュー]をクリックし、項目一覧より[スピード注文]をクリックすると、スピード注文画面が表示されます。

2

スピード注文画面

①～④を設定し、**[売]**をクリックすると、注文確認画面が表示されます。

① **銘柄**：コード番号または[**Q**]ボタンより銘柄を選択します。

② **数量**：注文数量を設定します。

※発注後、最低単元株数にリセットされますので、新規注文の都度、数量をご指定ください。

③ **許容TICK**：例えば「2」と入力して[売]ボタンをクリックした場合、クリックした価格の2TICK下を指定した売り指値IOCを発注します。
※IOC注文は、注文執行時の価格で即時に一部または全数量を約定させ、約定しなかった数量はすぐに失効する注文方法です。

④ **取引区分**：[現物]を選択します。

※確認画面を表示しない設定の場合、確認画面は表示されず即注文が執行されます。

確認画面は[設定]>[取引暗証番号の設定]>[確認画面設定]より設定できます。

(詳細は、操作マニュアル「[07.各種設定](#)：1-3.取引暗証番号設定」参照。)

※ご注文の際は、「[9-1.注文に関する注意事項](#)」を必ずお読みください。

3

確認画面

現物売注文確認

以下の注文を行います。よろしいですか？

銘柄コード	3547
銘柄名	三井住友F G
市場	東証
取引区分	現物
売買	売
数量	100株
執行条件	I O C 指値2,456円
概算約定金額	245,600円
概算手数料(税込)	198円
概算受渡代金	245,402円
注文期限	当日限り
口座区分	特定

取引暗証番号

☐ 取引暗証番号の保存

☐ この取引がインサイダー取引(内部者取引)に該当しないことを確認し、発注します。
ご同意いただける方はチェックしてください。

注文内容を確認のうえ、取引暗証番号を入力し、
[注文]をクリックすると注文受付となります。

※内部者登録情報をもとに、内部者取引に該当するお
それがあると当社が判断した場合は、注文時に確認
メッセージが表示されます。その場合は、インサイダー取
引に該当しないことをご申告(チェックを入力)されない
限り注文を発注できません。

【アプリケーションを終了するまで、取引暗証番号を省略する】
取引ツールを終了するまで、取引暗証番号の入力が省略できます。

4

注文受付

① 全部約定

【約定済】三井住友F G (3547/東証)現物売2,453円100株

01/21/10:19:03

注文受付完了となります。

※注文受付通知の表示設定は、[設定]>[通知設定]>インフォメーションビューより設定できます。
(詳細は、操作マニュアル「[07.各種設定](#)：1-7.通知設定」参照。)

6-5. スピード注文 信用新規

リアルタイム表示されている最良気配(買または売り注文ボタン)をクリックすることで、スピーディーな信用新規注文ができます。

1

メニューバー

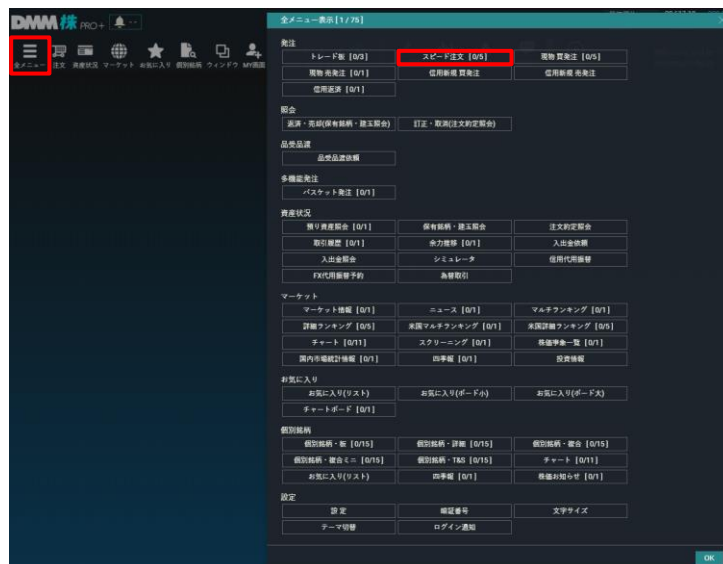
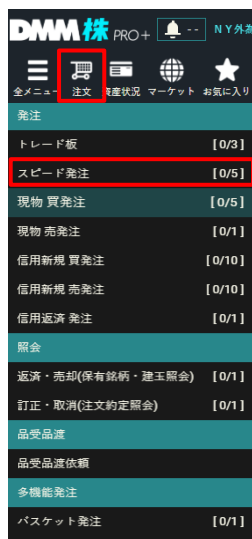

メニューバー[注文]、もしくは[全メニュー]をクリックし、項目一覧より[スピード注文]をクリックすると、スピード注文画面が表示されます。

2

スピード注文画面

①～⑤を設定し、[買]もしくは[売]をクリックすると、注文確認画面が表示されます。

- ① 銘柄：コード番号または[Q]ボタンより銘柄を選択します。
- ② 数量：注文数量を設定します。
※発注後、最低単元株数にリセットされますので、新規注文の都度、数量をご指定ください。
- ③ 許容TICK：例えば「2」と入力して[買]ボタンをクリックした場合、クリックした価格の2TICK上を指定した買い指値IOCを発注します。
※IOC注文は、注文執行時の価格で即時に一部または全数量を約定させ、約定しなかった数量はすぐに失効します。
- ④ 取引区分：[信用新規]を選択します。
- ⑤ 信用区分：制度/無期限/1日を選択します。

※確認画面を表示しない設定の場合、確認画面は表示されず即注文が執行されます。

確認画面は[設定]>[取引暗証番号の設定]>[確認画面設定]より設定できます。

(詳細は、操作マニュアル「07.各種設定：1-3.取引暗証番号設定」参照。)

※口座区分は[設定]>[注文設定]>[デフォルト設定]より変更できます。

(詳細は、操作マニュアル「07.各種設定：1-2.注文設定」参照。)

※ご注文の際は、「9-1.注文に関する注意事項」を必ずお読みください。

3

確認画面

新規買注文 - 確認

以下の注文を行います。よろしいですか？

銘柄コード	8316
銘柄名	三井住友F G
市場	東証
取引区分	制度信用新規
売買	買
数量	100株
執行条件	I O C 指値3,978円
概算約定金額	397,800円
概算手数料(税込)	88円
注文期限	当日限り
口座区分	特定
取引暗証番号	<input type="text" value="取引暗証番号を入力"/>
	<input type="checkbox"/> 取引暗証番号の保存

☐ この取引がインサイダー取引(内部者取引)に該当しないことを確約し、発注します。
ご同意いただける方はチェックしてください。

注文内容を確認のうえ、取引暗証番号を入力し、
[注文]をクリックすると注文受付となります。

※内部者登録情報をもとに、内部者取引に該当するお
それがあると当社が判断した場合は、注文時に確認
メッセージが表示されます。その場合は、インサイダー取
引に該当しないことをご申告(チェックを入力)されない
限り注文を発注できません。

【アプリケーションを終了するまで、取引暗証番号を省略する】
取引ツールを終了するまで、取引暗証番号の入力が省略できます。

4

注文受付

① 注文完了

【発注中】 三井住友F G(8316/東証)制度新規買01/22/18:34:55

注文受付完了となります。

※注文受付通知の表示設定は、[設定]>[通知設定]>インフォメーションビューより設定できます。
(詳細は、操作マニュアル「[07.各種設定](#)：1-7.通知設定」参照。)

6-6. スピード注文 信用返済

リアルタイム表示されている最良気配(買または売り注文ボタン)をクリックすることで、スピーディーな信用返済注文ができます。

1

メニューバー

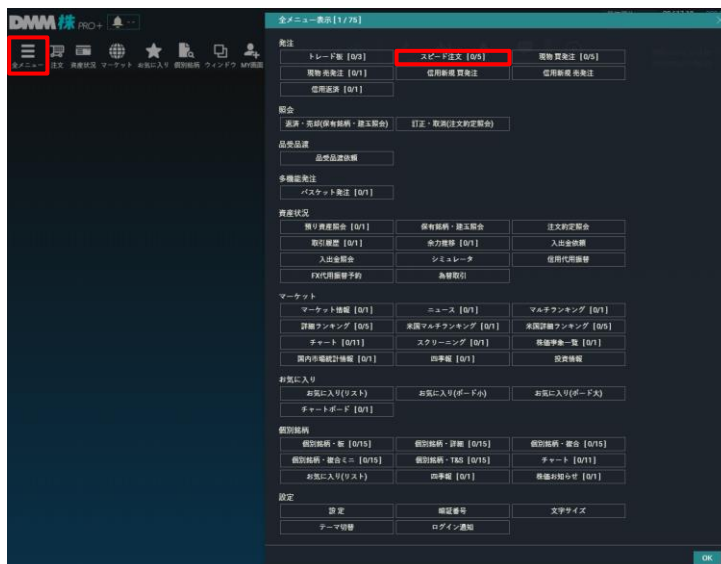
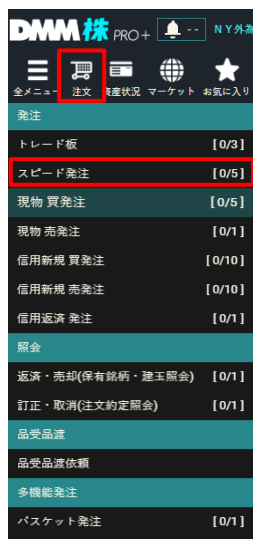

メニューバー[注文]、もしくは[全メニュー]をクリックし、項目一覧より[スピード注文]をクリックすると、スピード注文画面が表示されます。

2

スピード注文画面

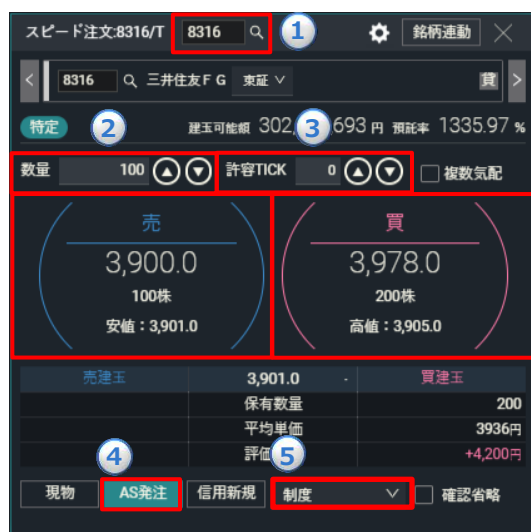

①～⑤を設定し、[買]もしくは[売]をクリックすると、注文確認画面が表示されます。

- ① 銘柄：コード番号または[Q]ボタンより銘柄を選択します。
- ② 数量：注文数量を設定します。
※発注後、最低単元株数にリセットされますので、新規注文の都度、数量をご指定ください。
- ③ 許容TICK：例えば「2」と入力して[買]ボタンをクリックした場合、クリックした価格の2TICK上を指定した買い指値IOCを発注します。
※IOC注文は、注文執行時の価格で即時に一部または全数量を約定させ、約定しなかった数量はすぐに失効します。
- ④ 取引区分：[AS発注]を選択します。
- ⑤ 信用区分：制度/無期限/1日を選択します。

※確認画面を表示しない設定の場合、確認画面は表示されず即注文が執行されます。

確認画面は[設定]>[取引暗証番号の設定]>[確認画面設定]より設定できます。

(詳細は、操作マニュアル「07.各種設定：1-3.取引暗証番号設定」参照。)

※ご注文の際は、「9-1.注文に関する注意事項」を必ずお読みください。

3

確認画面

返済売注文 - 確認	
以下の注文を行います。よろしいですか？	
銘柄コード	8316
銘柄名	三井住友F G
市場	東証
取引区分	制度信用返済
売買	売
数量	100株
執行条件	I O C 指値3,978円
概算約定金額	397,800円
概算手数料(税込)	88円
概算受渡金額	-198円
注文期限	当日限り
口座区分	特定
取引暗証番号	<input type="text" value="取引暗証番号を入力"/>
<input type="checkbox"/> 取引暗証番号の保存	
<input type="button" value="注文"/> <input type="button" value="キャンセル"/>	
<input type="checkbox"/> この取引がインサイダー取引(内部者取引)に該当しないことを確認し、発注します。 ご同意いただける方はチェックしてください。	

注文内容を確認のうえ、取引暗証番号を入力し、[注文]をクリックすると注文受付となります。

※内部者登録情報をもとに、内部者取引に該当するおそれがあると当社が判断した場合は、注文時に確認メッセージが表示されます。その場合は、インサイダー取引に該当しないことをご申告(チェックを入力)されない限り注文を発注できません。

【アプリケーションを終了するまで、取引暗証番号を省略する】
取引ツールを終了するまで、取引暗証番号の入力が省略できます。

4

注文受付

① 注文完了

【発注中】三井住友F G(8316/東証)制度返済売01/22/18:39:21

注文受付完了となります。

※注文受付通知の表示設定は、[設定]>[通知設定]>インフォメーションビューより設定できます。
(詳細は、操作マニュアル「[07.各種設定](#)：1-7.通知設定」参照。)

7-1. Basket登録・発注

あらかじめ注文内容を入力しておき、任意のタイミングで一括発注を行うことができます。
一度発注を行った後も、何度でも同じ条件での一括発注ができます。

1

メニューバー

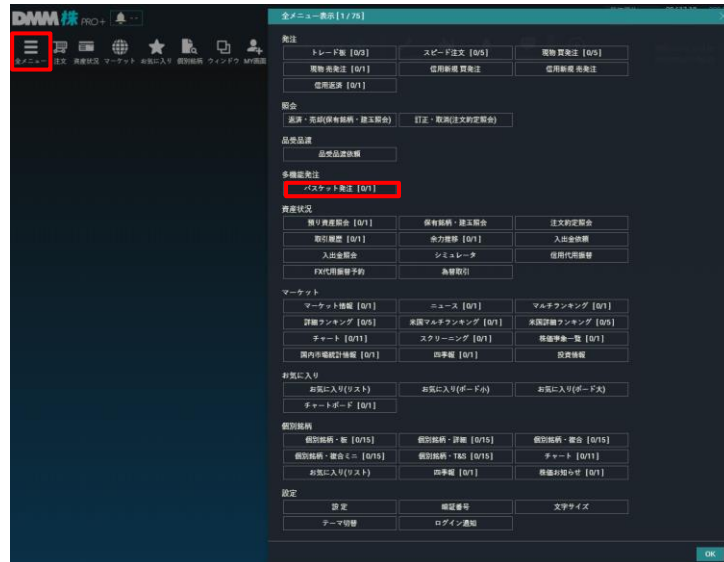

メニューバー[多機能発注]、もしくは[全メニュー]をクリックし、項目一覧より[バスケット発注]をクリックすると、バスケット発注画面が表示されます。

2

Basket登録・発注

②～⑫を設定し、注文をしたい銘柄の①チェックボックスにチェックをつけて[発注]をクリックすると、確認画面が表示されます。

また、Basket登録をした注文については、プルダウンを操作することで簡易的にその注文内容を変更することが可能です。

①発注する銘柄にチェックを入れます。チェックをした注文内容については一括発注を行うことができます。

②銘柄コードを入力し[Enter]をクリックすると、銘柄が登録されます。

③市場を選択します。

④取引区分を選択します。

⑤買/売を選択します。

⑥決済通貨を選択します。※米国株式の場合

⑦預り区分を選択します。※米国株式の場合

⑧成行/指値を選択します。

⑨指値の場合注文価格を設定します。

⑩数量を設定します。

⑪口座区分を設定します。

⑫取引区分を信用にした場合、信用区分を設定します。

※信用取引の返済の場合、[設定]>[注文設定]>[建玉選択の優先順位]順に建玉が選択されます。
(注文設定の詳細は、操作マニュアル「[07.各種設定](#)：1-2.注文設定」参照。)

3

確認画面

取引暗証番号を入力し、[OK]をクリックすると注文受付となります。

【アプリケーションを終了するまで、取引暗証番号を省略する】
取引ツールを終了するまで、取引暗証番号の入力が省略できます。

8-1. 画面構成

注文約定照会画面より、未約定の注文訂正・取消ができます。

注文約定照会

注文コード	銘柄名	市場	状態	売買	決済通貨	取引	条件	注文価格	注文中数量	平均約定価格	約定数量	執行条件	現在値	編集	T 追値
MSFT	マイクロソフト	米国	受付中	買	円	現物	指値	400.00	10	-	0	指値400.00USD	460.69 ▲ (01.55)	+60.69	-
9984	S B G	東証1P	予約中	買	-	現物	指値	10,000.0	500	-	0	指値10,000円	11,190.0 ▲ (15.00)	+1,190.0	238
7203	トヨタ	東証1P	予約中	買	-	現物	指値	3,000.0	100	-	0	指値3,000円	3,391.0 ▲ (15.00)	+391.0	391

- 商品ごとに絞り込みができます。
- 注文ステータスごとに絞り込みができます。
- 銘柄で絞り込みができます。
- [選択取消]/[全取消]ボタンです。
[選択取消]：⑤で選択されている注文を取り消します。
[全取消]：全ての未約定注文を取り消します。「全取消を有効化」のチェックがついているときのみ選択が可能です。
- 訂正・取消を実行する対象を指定する際に使用します。
- 個別に注文の訂正ができます。
- 個別に注文の取消ができます。
- 注文内容、注文状態の詳細を確認できます。ここから訂正・取消もできます。
- 発注済み注文の指定指値に対し、現在値がどの程度乖離しているかを表示します。

※返済する建玉の変更は、注文取消後に改めて返済注文の発注が必要です。

(個別注文の取消の詳細は、「[8-3.注文取消\(個別\)](#)」参照)。

8-2. 注文訂正

未約定の注文を訂正できます。

1

メニューバー

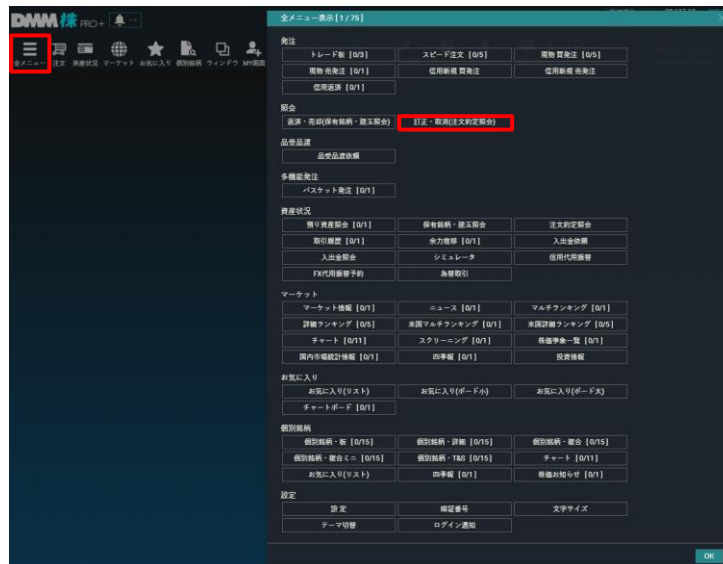
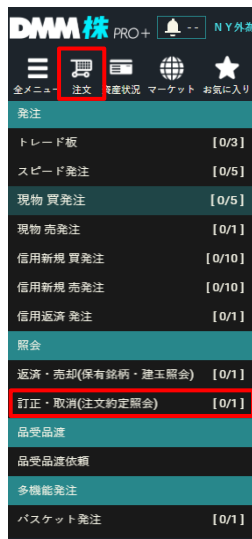

メニューバー[注文]、もしくは[全メニュー]をクリックし、項目一覧より[訂正・取消(注文約定照会)]をクリックすると、訂正・取消(注文約定照会)が表示されます。

2

訂正

保有銘柄・建玉照会																			
注文約定照会																			
注文約定照会																			
注文約定照会																			
注文約定照会																			
注文約定照会																			
注文約定照会																			
注文約定照会																			
注文約定照会																			
注文約定照会																			
注文約定照会																			
注文約定照会																			
注文約定照会																			
注文約定照会																			
注文約定照会																			
注文約定照会																			
注文約定照会																			
注文約定照会																			
注文約定照会																			
注文約定照会																			
注文約定照会																			
注文約定照会																			
注文約定照会																			
注文約定照会																			
注文約定照会																			
注文約定照会																			
注文約定照会																			
注文約定照会																			
注文約定照会																			
注文約定照会																			
注文約定照会																			
注文約定照会																			
注文約定照会																			
注文約定照会																			
注文約定照会																			
注文約定照会																			
注文約定照会																			
注文約定照会																			
注文約定照会																			
注文約定照会																			
注文約定照会																			
注文約定照会																			
注文約定照会																			
注文約定照会																			
注文約定照会																			
注文約定照会																			
注文約定照会																			
注文約定照会																			
注文約定照会																			
注文約定照会																			
注文約定照会																			
注文約定照会																			
注文約定照会																			
注文約定照会																			
注文約定照会																			
注文約定照会																			
注文約定照会																			
注文約定照会																			
注文約定照会																			
注文約定照会																			
注文約定照会																			
注文約定照会																			
注文約定照会																			
注文約定照会																			
注文約定照会																			
注文約定照会																			
注文約定照会																			
注文約定照会																			
注文約定照会																			
注文約定照会																			
注文約定照会																			
注文約定照会																			
注文約定照会																			
注文約定照会																			
注文約定照会																			
注文約定照会																			
注文約定照会																			
注文約定照会																			
注文約定照会																			
注文約定照会																			
注文約定照会																			
注文約定照会																			
注文約定照会																			
注文約定照会																			
注文約定照会																			
注文約定照会																			
注文約定照会																			
注文約定照会																			
注文約定照会																			
注文約定照会																			
注文約定照会																			
注文約定照会																			
注文約定照会																			
注文約定照会																			
注文約定照会																			
注文約定照会																			
注文約定照会																			
注文約定照会																			
注文約定照会																			
注文約定照会																			
注文約定照会																			
注文約定照会																			
注文約定照会																			
注文約定照会																			
注文約定照会																			
注文約定照会																			
注文約定照会																			
注文約定照会																			
注文約定照会																			
注文約定照会																			
注文約定照会																			
注文約定照会																			
注文約定照会																			
注文約定照会																			
注文約定照会																			
注文約定照会																			
注文約定照会																			
注文約定照会																			
注文約定照会																			
注文約定照会																			
注文約定照会																			
注文約定照会																			
注文約定照会																			
注文約定照会																			
注文約定照会																			
注文約定照会																			
注文約定照会																			
注文約定照会																			
注文約定照会																			
注文約定照会																			
注文約定照会																			
注文約定照会																			
注文約定照会																			
注文約定照会																			
注文約定照会																			
注文約定照会																			
注文約定照会																			
注文約定照会																			
注文約定照会																			
注文約定照会																			
注文約定照会																			
注文約定照会																			
注文約定照会																			
注文約定照会																			
注文約定照会																			
注文約定照会																			
注文約定照会																			
注文約定照会																			
注文約定照会																			
注文約定照会																			
注文約定照会																			
注文約定照会																			
注文約定照会																			
注文約定照会																			
注文約定照会																			
注文約定照会																			
注文約定照会																			
注文約定照会																			
注文約定照会																			
注文約定照会																			
注文約定照会																			
注文約定照会																			
注文約定照会																			
注文約定照会																			
注文約定照会																			
注文約定照会																			
注文約定照会																			
注文約定照会																			
注文約定照会																			
注文約定照会																			
注文約定照会																			
注文約定照会																			
注文約定照会																			
注文約定照会																			
注文約定照会																			
注文約定照会																			
注文約定照会																			
注文約定照会																			
注文約定照会																			
注文約定照会																			
注文約定照会																			
注文約定照会																			
注文約定照会																			
注文約定照会																			
注文約定照会																			
注文約定照会																			
注文約定照会																			
注文約定照会																			
注文約定照会																			
注文約定照会																			
注文約定照会																			
注文約定照会																			
注文約定照会																			
注文約定照会																			
注文約定照会																			
注文約定照会																			
注文約定照会																			
注文約定照会																			
注文約定照会																			
注文約定照会																			
注文約定照会																			
注文約定照会																			
注文約定照会																			
注文約定照会																			
注文約定照会																			
注文約定照会																			
注文約定照会																			
注文約定照会																			
注文約定照会																			
注文約定照会																			
注文約定照会																			
注文約定照会																			
注文約定照会																			
注文約定照会																			
注文約定照会																			
注文約定照会																			
注文約定照会																			
注文約定照会																			
注文約定照会																			
注文約定照会																			
注文約定照会																			
注文約定照会																			
注文約定照会																			
注文約定照会																			
注文約定照会																			
注文約定照会																			
注文約定照会																			
注文約定照会																			
注文約定照会																			
注文約定照会																			
注文約定照会																			
注文約定照会																			
注文約定照会																			
注文約定照会																			
注文約定照会																			
注文約定照会																			
注文約定照会																			
注文約定照会																			
注文約定照会																			
注文約定照会																			
注文約定照会																			
注文約定照会																			
注文約定照会																			
注文約定照会																			
注文約定照会																			
注文約定照会																			
注文約定照会																			
注文約定照会																			
注文約定照会																			
注文約定照会																			
注文約定照会																			
注文約定照会																			
注文約定照会																			
注文約定照会																			
注文約定照会																			
注文約定照会																			
注文約定照会																			
注文約定照会																			
注文約定照会																			
注文約定照会																			
注文約定照会																			
注文約定照会																			
注文約定照会																			
注文約定照会																			
注文約定照会																			
注文約定照会																			
注文約定照会																			
注文約定照会																			
注文約定照会																			
注文約定照会																			
注文約定照会																			
注文約定照会																			
注文約定照会																			
注文約定照会																			
注文約定照会																			
注文約定照会																			
注文約定照会																			
注文約定照会																			
注文約定照会																			
注文約定照会																			
注文約定照会																			
注文約定照会																			
注文約定照会																			
注文約定照会																			
注文約定照会																			
注文約定照会																			
注文約定照会																			
注文約定照会																			
注文約定照会																			
注文約定照会																			
注文約定照会																			
注文約定照会																			
注文約定照会																			
注文約定照会																			
注文約定照会																			
注文約定照会																			
注文約定照会																			
注文約定照会																			
注文約定照会																			
注文約定照会																			
注文約定照会																			
注文約定照会																			
注文約定照会																			
注文約定照会																			
注文約定照会																			
注文約定照会																			
注文約定照会																			
注文約定照会																			
注文約定照会																			
注文約定照会																			
注文約定照会																			
注文約定照会																			
注文約定照会																			
注文約定照会																			
注文約定照会																			
注文約定照会																			
注文約定照会																			
注文約定照会																			
注文約定照会																			
注文約定照会																			
注文約定照会																			
注文約定照会																			
注文約定照会																			
注文約定照会																			
注文約定照会																			
注文約定照会																			
注文約定照会																			
注文約定照会																			
注文約定照会																			
注文約定照会																			
注文約定照会																			
注文約定照会																			
注文約定照会																			
注文約定照会																			
注文約定照会																			
注文約定照会																			
注文約定照会																			
注文約定照会																			
注文約定照会																			
注文約定照会																			
注文約定照会																			
注文約定照会																			

訂正する注文の[訂]をクリックすると、注文訂正画面が表示されます。

3

注文訂正画面

現物 買訂正発注:8316/T 銘柄情報 X

8316 三井住友F G 3,995.0 09:34
東証 国 (-%)

特定 買付可能額 6,596,543円

取引(売買) 現物(買)

訂正後数量
100 (A) (B) 【売買単位:100株】

執行条件
指値 成行

4000 (A) (B) 円

【暗証番号:3,240,0円~4,640,0円】

なし 寄り 引け 不成

市場 東証

注文期限 20/01/17(金)

注文条件 指値3,942円

訂正確認 キャンセル クリア

数量(減株)・条件(成行⇔指値)・指値の注文価格を変更することができます。
変更後、[訂正確認]をクリックすると、確認画面が表示されます。

4

確認画面

現物買訂正 - 確認

以下の訂正を行います。よろしいですか？

銘柄コード 8316
銘柄名 三井住友F G
市場 東証
取引区分 現物
売買 買
数量 100株
訂正後注文 指値4,000円
概算約定金額 400,000円
概算手数料(税込) 198円
概算支払金額 400,198円
注文期限 2020/01/17
口座区分 特定
取引暗証番号

☐ 取引暗証番号の保存

訂正 キャンセル

取引暗証番号を入力し、[訂正]をクリックすると、訂正完了となります。

8-3. 注文取消(個別)

未約定の注文を個別に取り消しできます。

1

メニューバー

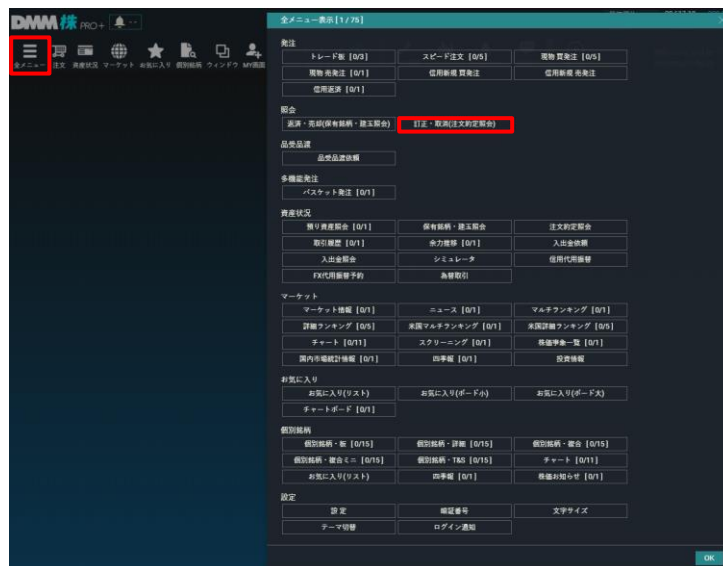
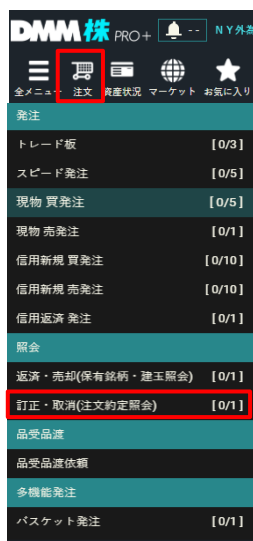

メニューバー[注文]、もしくは[全メニュー]をクリックし、項目一覧より[訂正・取消(注文約定照会)]をクリックすると、訂正・取消(注文約定照会)画面が表示されます。

2

取消

保有銘柄・建玉照会																				注文約定照会		品受品渡依頼		チャートボード	
現物		信用		旧NISA		NISA		注文中		約定済		終了		全ての銘柄を表示する		選択取消		全取消		全取消を有効化					
注文中		612株		約定数量		0株																			
<input type="checkbox"/>	訂	<input type="checkbox"/>	消	<input type="checkbox"/>	詳	銘柄コード	銘柄名	市場	状態	売買	決済通貨	取引	条件	注文価格	注文中数量	平均約定価格	約定数量	執行条件	現在値	幅	差額	T 差額			
<input type="checkbox"/>	<input type="checkbox"/>	<input type="checkbox"/>	<input type="checkbox"/>	<input type="checkbox"/>	<input type="checkbox"/>	9984	MSFT	マイクロソフト	米国	受付中	買	円	現物	指値	400.00	10	-	0	指値400.00USD	460.69 ▲ (01.59)	+60.69				
<input type="checkbox"/>	<input type="checkbox"/>	<input type="checkbox"/>	<input checked="" type="checkbox"/>	<input type="checkbox"/>	<input type="checkbox"/>	9984	S B G	東証P	予約中	買	-	現物	指値	10,000.0	500	-	0	指値10,000円	11,190.0 〇 (15.00)	+1,190.0	238				
<input type="checkbox"/>	<input type="checkbox"/>	<input type="checkbox"/>	<input type="checkbox"/>	<input type="checkbox"/>	<input type="checkbox"/>	7203	トヨタ	東証P	予約中	買	-	現物	指値	3,000.0	100	-	0	指値3,000円	3,391.0 〇 (15.00)	+391.0	391				

取り消しする注文の[消]をクリックすると、注文取消確認画面が表示されます。

3

個別取消

現物買取消 - 確認

銘柄コード

9984

銘柄名

S B G

市場

東証

取引区分

現物

売買

買

数量

100株

執行条件

指値10,000円

注文期限

2024/07/08

口座区分

一般

取引暗証番号

.....

☐ 取引暗証番号の保存

取消

キャンセル

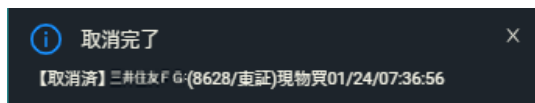

[取消]をクリックすると、注文取消完了となります。

8-4. 注文取消(選択)

未約定の注文を複数、同時に取り消しできます。

1

メニューバー

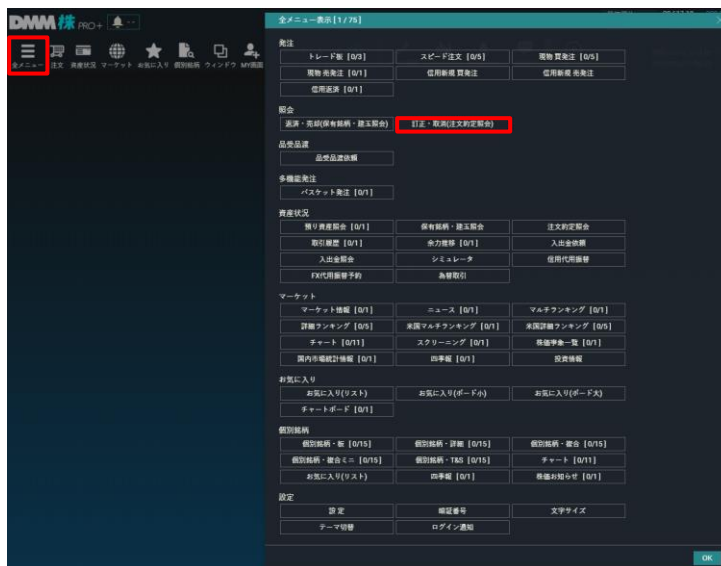
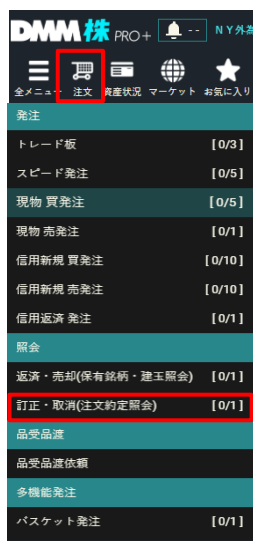

メニューバー[注文]、もしくは[全メニュー]をクリックし、項目一覧より[訂正・取消(注文約定照会)]をクリックすると、訂正・取消(注文約定照会)画面が表示されます。

2

選択取消

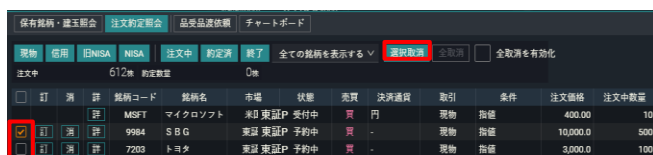

取り消しする注文のチェックボックスにチェックをいれ、選択取消ボタンをクリックすると、確認画面が表示されます。確認画面にて[取消]をクリックすると、選択した注文を一括で取消します。

3

全取消

「全取消を有効化」にチェックをいれ、[全取消]ボタンをクリックすると確認画面が表示されます。確認画面にて[取消]をクリックすると、全取消が実行されます。

- ※全取消では、発注済の現物、信用取引の全ての注文を取り消します。
- ※全取消の処理は、チェックボックスにチェックを入れているかいないかを問わず全ての注文を取り消します。
- ※注文の取消処理完了後、必ず注文約定照会ウィンドウにて注文状況を確認してください。

9-1. 注文に関する注意事項

当社サービスを利用される前に必ずお読みください。

【成行注文について】

- ・成行買注文の際の「概算約定金額」は、基準値（前営業日の終値または最終気配値）から制限値幅を加味したストップ高を基準に計算し、「買付可能額」から差し引かれ、拘束されます。また、成行売注文の際の「概算約定金額」は基準値（前営業日の終値または最終気配値）から制限値幅を加味したストップ安を基準に計算されます。
- ・株価が大幅に変動すると、思いもよらない価格で約定する場合がございます。また、2単元以上の注文の場合、注文を発注する際の相手方の注文数が少なかった場合、複数の価格で約定する可能性もございます。

【指値注文について】

- ・注文価格と現在値が同じであっても、時間優先の原則によりすぐに約定しない場合がございます。
- ・当日中注文の他、30日先まで発注可能です。
- ・信用新規売建を指値でご注文された場合の「概算約定金額」や注文後の建玉可能額は、基準値（前営業日の終値または最終気配値）から制限値幅を加味したストップ高を基準に計算されます。新規売建の指値注文が約定した場合には、実際の約定金額と概算約定金額との差額が余力へ戻ります。
- ・期間指定注文を発注されている場合、「概算約定金額」や注文後の建玉可能額は毎営業日値洗いし、再計算されます。また、再計算において、終値または最終気配値が高くなり、お客様の信用余力が不足した場合、注文は失効します。

【逆指値注文について】

- ・指定した価格に到達しないと、注文は取引所に発注されません。指定した価格に到達すると注文は取引所に発注され、発注後は指定した指値もしくは成行の注文が有効になります。
- ・取引所に発注された後の動向によっては、指定した価格と異なる価格で約定する場合があります。また、取引所の動向によっては逆指値注文が約定しない場合もあります。
- ・買付をする際にトリガー価格を[以上]に設定する場合、現在値以上の価格を設定すると、トリガーが即時に発動し、設定した指値/成行注文が発注されますので、ご注意ください。

例：現在値100円、株価が100円以上になったら下記条件(成行)で発注

上記の場合は、トリガー価格が100円となり、現在値がすでに100円以上であるため、注文後即時にトリガーが発動し、成行注文が発注されます。

- ・売却をする際にトリガー価格を[以下]に設定する場合、現在値以下の価格を設定すると、トリガーが即時に発動し、設定した指値/成行注文が発注されますので、ご注意ください。

例：現在値100円、株価が100円以下になったら下記条件(成行)で発注

上記の場合は、トリガー価格が100円となり、現在値がすでに100円以下であるため、注文後即時にトリガーが発動し、成行注文が発注されます。

【執行条件付注文について】

- ・寄成注文・・・『DMM株 PRO+』にて、執行条件を「寄成」にする際は、「前場」「後場」の指定をします。
「前場」を指定した注文は前場の寄付にのみ、「後場」を指定した注文は後場の寄付にのみ有効となります。
その他の取引ツールでは、「前場」「後場」の指定はできず、前場寄付前に発注された注文は前場の寄付にのみ、後場寄付前に発注された注文は後場の寄付にのみ有効となり、ザラバ中に「寄成」の注文を発注しますと失効する仕様とは異なりますので、ご注意ください。
- ・寄指注文・・・『DMM株 PRO+』にて、執行条件を「寄指」にする際は、「前場」「後場」の指定をします。
「前場」を指定した注文は前場の寄付にのみ、「後場」を指定した注文は後場の寄付にのみ有効となります。
その他の取引ツールでは、「前場」「後場」の指定はできず、前場寄付前に発注された注文は前場の寄付にのみ、後場寄付前に発注された注文は後場の寄付にのみ有効となり、ザラバ中に「寄指」の注文を発注しますと失効する仕様とは異なりますので、ご注意ください。
- ・引成注文・・・『DMM株 PRO+』にて、執行条件を「引成」にする際は、「前場」「後場」の指定をします。
「前場」を指定した注文は前場引けにのみ、「後場」を指定した注文は大引けにのみ有効となります。
その他の取引ツールでは、「前場」「後場」の指定はできず、前場引け前に発注された引成注文は前場引けにのみ有効となり、前場引けで値が付かなかった場合は失効します。前場引け後に発注された注文は大引けのみ有効となり、大引けで約定しなかった場合は、失効する仕様とは異なりますので、ご注意ください。

- ・引指注文・・・『DMM株 PRO+』にて、執行条件を「引指」にする際は、「前場」「後場」の指定をします。
「前場」を指定した注文は前場引けにのみ、「後場」を指定した注文は大引けにのみ有効となります。
その他の取引ツールでは、「前場」「後場」の指定はできず、前場引け前に発注された引指注文は前場引けにのみ有効となり、前場引けで値が付かなかった場合は失効します。前場引け後に発注された注文は大引けのみ有効となり、大引けで約定しなかった場合は、失効する仕様とは異なりますので、ご注意ください。
- ・不成注文・・・『DMM株 PRO+』にて、執行条件を「不成」にする際は、「前場」「後場」の指定をします。
「前場」を指定した注文は前場引けにのみ、「後場」を指定した注文は大引けにのみ有効となります。
その他の取引ツールでは、「前場」「後場」の指定はできず、前場引け前に発注された不成注文は前場引けにのみ有効となり、前場引けで値が付かなかった場合は失効します。前場引け後に発注された注文は大引けのみ有効となり、大引けで約定しなかった場合は、失効する仕様とは異なりますので、ご注意ください。
前場引け/大引けに値が付かなかった場合は、不成注文は失効します。
- ・OCO注文・・・利益確定を狙いつつ、株価が急落した際のロスカット（損切り）売りや、株価が今後上がるか下がるか二つの状況を想定して、指値買いと逆指値買いの注文両方を同時に発注する場合などに有効です。
- ・IFDONE・・・新規注文と決済注文を同時に発注する注文方法です。新規注文が成立すると、決済注文が発注されます。
Tickとは、最小単位(呼び値)のことです。例えば新規約定価格に対して、IF注文を100円の指値、DONE注文のTick指値を3円とした場合、新規約定代金(100円で新規約定とした場合) から3円上の価格となる103円で発注します。
- ・IFDONE－OCO・・・IFD注文とIOC注文を組み合わせた、買付注文から売却注文の利益確定・損切を全部セットで発注できます。
Tickとは、最小単位(呼び値)のことです。例えば新規約定価格に対して、IF注文を100円の指値、DONEのTick指値を3円とした場合、新規約定代金(100円で新規約定とした場合) から3円上の価格となる103円で発注します。
- ・スピード注文・・・注文執行時の価格で即時に一部または全数量約定させ、約定しなかった数量はすべて失効します。
当日中注文のみとなり、期間指定注文は発注できません。
事前に許容TICKを指定し最良気配とどれだけ乖離した約定価額を許容するか設定を行います。
- ・返済予約注文・・・買注文（信用新規建注文）発注時、あらかじめ売注文（返済注文）も発注できます。
買注文（信用新規建注文）の全部約定後に売注文(返済注文)が執行されます。

<信用取引について>

- ・信用取引の返済注文では、「保有銘柄・建玉照会」で返済する建玉を個別選択することができます。
また、個別で建玉を選択しない場合、「設定」>「注文設定」>「建玉の優先順位」に則り、建玉が自動選択されます。

【二階建てについて】

- ・委託保証金として差し入れている株券の銘柄と買建玉の銘柄で同一銘柄が含まれる状態を、二階建てと呼びます。
当該銘柄が値下がりの場合、通常よりも預託率の低下が早い場合が多く、追証が発生しやすくなります。当社では、市場の状態や個別銘柄の値動き等を見て独自に「二階建制限銘柄」を選定する場合があります。二階建制限銘柄が建玉・代用有価証券に存在する場合、新規建玉注文に対する規制や当該代用有価証券は掛目に規制を課すことがあります。

【差金決済について】

- ・国内株式の現物取引では、「同一銘柄」を同一受渡日に同一資金で重複して売買を行うことはできません。追加でご入金をいただいたうえで取引をされるか、又は翌営業日以降にお取引ください。
- ・米国株式の現物取引では、買付後に同一銘柄を同一受渡日となるように売却(日計り取引)した場合、当該資金を次の買付に利用することができません。(ループトレード不可)追加でご入金をいただいたうえで取引をされるか、又は翌営業日以降にお取引ください。

【ハードリミットについて】

- ・国内株式のハードリミットは、1発注あたり上限金額が5億円、数量の上限はありません。
- ・米国株式のハードリミットは、1発注あたり上限金額が5,000,000ドル、上限数量は250,000株です。

【建玉上限について】

- ・国内信用取引の建玉限度額は15億円です。
- ・米国株信用取引の建玉限度額は1,000万米ドルです。

【米国株式について】

- ・ご注文時点・約定当日における受渡金額(円)は、直近の参考レートをもとに計算した概算値となります。
参考価格(円)は、株価×株数×参考レート(買付時はTTS、売却時はTTBを使用)が表示されます。参考レートは前営業日の約定レートであり、実際の約定レートとは異なりますので、ご注意ください。
- ・外国株式等は、国内株式同様、価格の変動等により損失が生じるおそれがあります。また、価格に変動がない場合でも、為替相場の変動等により損失(為替差損)が生じるおそれがあります。
- ・米国株式の場合、値幅制限がないため、表示されている株価と比べて著しく高い値段で約定する可能性があります。

【米国株信用取引について】

- ・米国株式市場においては、値幅制限(ストップ高・ストップ安)がないため、株価の極端な急騰や急落が発生する可能性があります。
- ・米国株信用取引の新規建注文時に成行は選択できません。
※返済注文は成行の選択が可能です。
- ・当社の米国株信用取引では、新規売り(空売り)はできません。
- ・当社の米国株信用取引において、日本円を委託保証金として差し入れることはできません。